盛京時報
The Shengching Shihpao
(大正十一年六月二十七日)
休刊…中日大祭禮拜日
發行人 宮川貫作
編輯人 菊池貞二
印刷人 石原庄太郎
發行所 盛京時報社
陰歷…閏五月二日

論說

論省長民選

昔盧梭論政。會致疑於過大之國。不能施行共和政治。及美國建而羣疑反釋。夫美之共和政體。所以暢行不窒。國且蒸蒸日上者。豈有他哉。收地方分治之功用。立市鎭獨立之精神。採取聯邦制之結果而已。吾國約法。本當時各獨立省分代表所議決。第三條中華民國領土爲二十二行省內外蒙古西藏青海。此亦純然採用世界聯邦國憲法之列舉主義。自舊國會被夫己氏一度驅實後。故於憲法草案上。仍留多少對人之餘地。而改爲概括之規定。谷秀秀草案釋疑。尚可借證。顧中央歷來當局。半爲清政府之舊官僚。駕輕就熟。積染惡習。咸不樂各省有自治之權力。意殆以中國自昔非聯邦制。將復沿四千年來之歷史。而爲集權之主權。加以我國民族之性質。素事保守。不知進取。習俗相安。恬不爲怪。一旦驟施以極大之改革。未有不聞而却走者。吾人委曲求全之苦心。遂不得不以省長民選。爲改成聯邦之入手辦法。論者不諒。間作微詞。殊不知力植聯邦之根基。即所以求省長民選之結果。民選之目的既達。而後徐圖改革。則事半功倍。且不致駭人聽聞矣。此次奉張免職後。亦欲假聯省自治。以爲收拾人心之計。吉林省議會知其胃牌也。醞釀復醞釀。近竟有民選省長之動議。而公民亦請求愼重。(見本報新聞)吾人逖聽。不禁爲之喜而不寐。雖將來能否成爲事實。尙在不可必得之數。然際此民氣久被摧殘之時局。過屠門而大嚼。要亦足以自慰矣。吾特將目前能實行省長民選之利益。試敗陳之。一排斥官僚政治。夫滿清之亡。亡於專制。實亦亡於腐敗之官僚。民國告成。人人心目中。方以爲彼染之污。可以從此滌除。不料政治惡劣。較滿清而益甚。自省長民選之說出。一般舊官僚。深懼斷絕陞官發財之捷徑。竭力運動。竟達所任之目的。今若實行省長民選。不當從根本上推翻。蓋舊官僚之根深蒂固。非民選官吏。決不足以補救於萬一。此省長民選爲排斥官僚政治最妙之不二法門。二擴充自治能力。今之人動輒謂中國人民無自治能力。是固然也。然須有以滋養之。培植之。而後始能擴充。擴充之道維何。即省長民選是。省長一經民選。則人民習於自治。毋勞政府代謀。政府職權減一分。即人民自治之能力增一分。此民選官吏。又足爲擴充自治能力之保障也。綜上所言。是省長民選之利益。及省長民選與聯邦制有因果之關係。洞若觀火。吾國民値此國會復活。憲法尙未制定以前。若不知急謀省憲法之速成。對於省長民選問題。出死力以爭持之。則是自墮國民之資格耳。吾願提議省長民選之吉民勉乎哉。更愿各省人民其速起。

一無結果之琴諾瓦會議

據柏林通信云。以改造歐洲經濟爲標榜之琴諾瓦會議。自開會以來。迄已匝月。非惟對于經濟改造。一無建樹。且各國間之意見。愈鬧愈深。自上次因俄德條約發生風波之後。復繼之以對俄提議之爭議。迨經種種困難。始將提議提出。而俄國昨日之堅決答復。竟以萬餘字之文字。將會議前途一綫之希望。完全打消。今日會議雖猶未閉幕。而其失敗。蓋已可斷言。

俄國之應邀而來也本挾有極大之目的。明知俄國之經濟改造。各國均認爲係歐洲經濟改造之要件。且知操縱會議之英國。渴望在俄發達彼既有求於我。則我之要求不妨從奢。我之態度。不妨堅決。故要求各國借以大借款。惟在會議之中各國態度仍不以致。對于借欵問題意見紛歧。而爭點則集中於淸理俄國舊債及賠償損失兩事。英國利在示意於俄。主從寬。法比與俄關係薄弱主從嚴。因之於討論對俄提議之時。英法比之間大見爭執經數四磋商。法乃對於原議書加以保留案。而比則始終拒絕簽字。提議案勉强提交於俄國代表團。在英國之意。猶希望俄國萬一可以容納其提議一二。及至昨日。俄國答復至。各國乃無不大形失望。緣俄國之態度。本甚堅決。在提議之中。本已不乏難令其滿意之條件。乃列國之間。又彼此乖離。故俄國若於此讓步。未必即能得各國之許可。反而示弱於人。於實際毫無裨益。是以不如始終堅決。留將來再有會議時之地步。而琴諾瓦會議之前途。直黑暗如漆矣。

茲將俄國答復之原文。摘要錄誌略云。各國對俄之提案。其主與康甯會議議決召集琴諾瓦會議之議案多相悖謬。各國於議決邀請俄國赴會時。曾力言東歐中歐經濟改造之必要。而尤注意於俄國。俄國鑒於各國之虔誠而來會。顧開會以來。各國對於改造俄國即所以改造世界之大問題。竟毫未有根本之討論。反齟齬以俄國舊債及少數私人產業賠償爲言。俄國經濟改造問題爲世界大問題。舊債與賠償乃關係少數人利益之問題。今乃以少數利益問題爲世界大問題之先條件。似已過去之利益。決將來之大計。輕重實失其當。況從者未必即因前者之解決而解決。參與日諾瓦會議之國。其拒統償還舊欠者不止一國。顧未見以對俄之道待之。厚薄如此。非所宜也。各國堅固持屏除俄國於國際政治經濟生活之外。決不能因某種金錢上之要求未達目的。而自解其非誤。吾人苟一設想各國此種態度。其結果對於世界各國及俄國之損失當知不獨俄國債券人及從前產業所有人之利益相關而已。然則會議之事業若竟失敗。則惟彼重私利。而輕歐洲公共利益者應尸其咎耳。且二十日提議節略。以爲俄國經濟孤立之時期若再延長。惟俄國自受其害。各國將另籌方法避免經濟上之困難。其寓意無非謂俄國既需各國之合作以恢復其經濟。自應單獨受因合作而應有之犧牲。然設之一般人之意見及事實。則此意想。其結果將適得其反。俄國若屏除於世界市塲之外。則經濟不安之結果。決非另籌方法。可以避免。且俄國孤立。其在政治方面上之結果。亦不見愈於經濟的結果。俄國一日不靖。徒使國家軍事冒險家易起對俄之野心。而歐洲及世界之和平終將受其危險。是故集會於琴諾瓦會議之各國若非容納一種意見。即俄國如因各國之要求而犧牲。各國亦必有相當之讓步。則俄國問題之解決。不能有一寸之進步。俄國代表團於四月二十日致萊相魯意喬治函中。曾擬有種種之讓步。同時提出俄政府借欵及設立其他債權問題。而二日節畧之中。竟未有答復。但準備對於欲對俄通商之各國允許供給以債金。此等辦法。無論其利於他國之商人爲何如。要之總與俄國代表團所提之問題無關。況俄國政府不能以必要之財力給與國內之生產機關。他國商人製造家縱得各國方面若何之便利。亦無所用之。再假使俄國政府缺乏財源或借款以整頓工業農業。恢復交通機關。設立確固之幣制。收回低賤之紙布。則俄國國際商業必感受種種大困難。由此可知救濟俄國當從救濟俄政府入手。不宜有其支離之辦法也。再以舊時公債。損害賠償論。俄政府並不負償補之義務。凡政府之由革命而產出者。對于革命前政府之一切之條約本不受其拘束。故法國革命時曾宣稱人民主權不受獨夫所訂條約之束束。各國在歷史七多不無此類成例。俄國原不能獨成例外。惟俄國因懷有和洽之精神。擬與各國從速訂立條約之故。分外讓步。而承認康寧會議之相互報酬說。即各國對于因其自身之行動或疏忽。致他國發生損失者當負此賠償責任。因此俄國對于舊債及各國私人因俄國革命所受損失。亦表示願磋商辦法之意。夫俄國既肯磋商。則各國乘相互報酬說之義。亦當討論賠償俄國因封鎖兵力干涉而受損失辦法。俄國對于賠償損失。且猶表示讓步。祇須各國與以借欵之便利爲報酬。而各國提議。竟徒以俄國賠償爲言。實爲不幸。俄國固極願與各國協議。惟各國須有相當之犧牲而後可云云。

摩洛哥土人騎兵團之分列式

圖多之洛土駐法大團領至雄之馬列大郵留氏至之味事兵
爲數摩哥人兵在國統前行極壯騎分式統密蘭以深與從閱

顧維鈞之感想與回國後之希望

▲在天津講演之發表

津訊。顧維鈞公使。於十四日由京來津。各界歡迎情形。已誌昨報。南開學校於前日(十四)下午四鐘。約請顧維鈞公使講演。先時全體學生。均齊集於大禮堂。該校校董嚴範孫。教育廳長孫子文。均蒞會焉。首由該校校長張伯苓報告云。今日辱蒙顧公使來校講演。是一極榮幸之事。顧公使在巴黎和會。華盛頓會議。爲國爭回許多權利。故世界日之爲有名之外交家。此次回國。見民氣如此之澎湃。非常慶幸。顧使在回國時。即抱一志願。欲與國內青年相聚談。貴校即鄙人願聚談之學校中之一。數年來聞貴校進步之速。辦理之善。遠地聞名。不勝欽佩。今日試將鄙人在海外之感想。與回華後之希望。略爲諸君述之。外人對華之觀念。約分兩派。(甲)爲樂觀派。蓋以中國爲過渡時代。其政治雖未見若何進步。然若予以相當機會。必能諸事就緒。成爲完好國家。(乙)爲悲觀派。蓋以中國政治不良。地大物博。人民衆多。而不能積極一致的謀國家於統一。若以由乙兩派較之。實以乙派占多數也。鄙人常常對于乙派有所解說。使之打銷其成見也。在民國五年夏令。美國亞魯大會校行畢業式時。約請鄙人前往參觀。並贈鄙人以博士學位。查該學之意頗誠。鄙人亦以爲極榮耀。事先積極預備演說詞。等事。詎料居時突見報載中國政變。現已陷於無政府地位等語。即以此事該校因之掃興。鄙人亦頓形消極。又于民國六年美國又贈鄙人以博士學位。居時忽又見報載中國發辟。發現兩政府等語。鄙人赴會時。羣相詰問。報載是否確實。鄙人以此爲最難答復。又協約國對德宣戰時。各國均有考察陸海軍委員會。(未完)

關於西南問題之建議

▲某將軍上黃陂書
▲力言對中山須有相當尊崇
▲對贛亦當對李許表示容讓

昨聞某將軍。關于此事。曾上一條陳與黃陂。內容縷列辦法多端。其最重要者。一爲孫中山待遇問題。二爲江西問題。關于第一項者。略以孫中山雖在粵微受挫折。然其離粵以後。尙率有兵艦若干艘。觀其派兵赴贛。志願仍不在小。北方不可認爲孫氏已完全失勢。而視爲無足輕重。且數十年來孫氏始終以革命救國。擁護民治。相號召。苟一回溯民國創造之首功。舍孫氏無第二人。北方當局。既有意促成眞正之統一。則對于此民國元勳。不可不急與以相當之待遇。一則可以表示北方之誠意。一則可以聯絡西南各派之人心。此中央萬不可稍忽之事也。其次江西問題。亦與統一前途極有關係。當局果能對于孫中山氏與以相當之尊崇。則謝遠涵之江西省長自可隨時就職。此外李協和均可從此下手聯絡。進一步言。即將贛南一部劃歸李協和。或許崇智爲駐軍地點。亦無不可。如此則南中各派。或以主義之關係。或以黨派之牽掣。如孫伯蘭之不肯棄友北來者。至此均當無復問題。或可一致北來。而眞正之統一自能名實並舉。演成事實矣云云。此條陳上後。黃陂認爲深有採用之價値。現在考慮中云。

紀事短篇

西湖圖(三)

因謂散花曰。吾雖過此七八度。實未能徧游。今番地要當按圖悉索。使片石勺水。咸留鴻爪。請與姑約。每經一處。必歸報有司。乙筵於圖以爲證。並累姑手澤。未識不斥唐突否。散花笑頷之。掉首向壁曰。女尙書職固不卑也。有時且竟夕宿舟中。以攬澄湖夜景。舟子亦女戚也。與女父頗契。紳士入之心醉。自是紳士泛舟弄影。策杖登山。無不歷告於女。紳士喁喁有所求。然每日見女。止論湖山風物。語不及私。月餘終不得一探奧旨。舟子謂父諸易易。而女性格格也。紳士强自忍耐。一夕歸。論宣公嶺勝景。意欲買山作宛裘。不敢言金屋。散花嫣然而言曰。兒亦曾領略是山好處。但此公家物。非可任君獨據者。否則兒早以此賣碑錢購地築一椽。避此間塵慶。且如陵園輿所謂門前一樹馬纓花。兒願足矣。紳士色舞而起曰。姑姑速營之。吾可來吃茶矣。散花突然語變。正色曰。比來語多。殊不登其越軌。兒以先生正人。故願執贄門下。然而踰牆折桑。人言可畏。先生當爲女兒家愛惜名譽。若以濁花相視。請從此絕。語畢。斂衽欲行。紳士亟起謝。且請畢辭。因述身世縹寂。正箕皆虛。顧締絲蘿。以了三生因果。散花又援齊大非偶之語以難之。紳士要以天日。矢之白骨。越日。遂定情於葛嶺之大旅邸。既而紳士慨然曰。天緣有者。不可敉忘。吾力尙能營宣公嶺別墅。以爲二人嘯傲之息壞。卒購地鳩工。親與散花相度陰陽。散花指謂紳士曰。此間有仙枰對奕古蹟。載在湖志。宜勿損毁。恐有人起而責難也。紳士唯唯。倉猝未論羣工。羣工卒毀之。地方有力者。果訴諸理。紳士幾受累。因歎服散花之遠識。今者碎帖肆猶存。仍滿懸西湖圖。而桃花人面。則蓬山萬仞。樓頭重重。每風日晴和。一葉扁舟中。如范大夫之載西施。猶是當年碧玉也。(完)

廣告

滿鐵定期船 大連出帆廣告
青島上海行 榊丸 七月一日正午開航上海行
本船均設有船內無線電信局
滿鐵埠頭事務所 海運課
客荷取扱 丸一商會
大連監部通二丁目(電話二六四〇、一八五番)

奉天財政廳長王永江啓
敬啓者永江素患心房脹痛及胃弱等症近數月格外忙迫又致神精衰弱醫者診斷力勸靜養現已請假一個月入日本赤字社病院醫治所有廳內來往公牘已委高科長毓衡代理仍恐各界同仁及親友馳函垂問或辱駕枉顧却之既覺不恭接待亦嫌不便特先聲明尙乞原諒俾得靜養感荷實深專此登報奉聞諸希鑒察是幸此啓

橫濱正金銀行奉天支店
資本金壹億圓 積立金六千壹百萬圓
本行 橫濱 總支店
電話日二一番 日二二番 容川五三七番 中四七一號
行 日本 東京 神戶 大阪 下之關 長崎 名古屋 倫敦 里昂 紐育 桑港 兒斯安伊列斯 兒斯愛荷兒斯 細牙脫兒 布哇 臘斯卡達爾貢 孟買 羅馬斯 斯支布哇 呢拉新嘉坡 西道泥 香港 斯拉巴牙 馬尼拉 口上海 北京 天津 青島 濟南 大連 牛莊 開原 長春 哈爾濱 海參崴

恭頌甲長之功績
縣屬一團甲長劉鴻義君充差年餘功績昭著於客歲八月間在臭松排老崗頂帶丁與匪接仗擊斃匪首占山虎四海龍長好等獲三十年式槍二支自來得槍一支似此甲長擊匪歐功仕戶等無以爲報用登報端以彰功績云
輯安縣太和保衆戶具頌

願應聘者鑒
本公司擴充營業廣聘東三省各埠分經理並營業介紹人凡自問對於是種營業富有經驗確能招攬生意而有可靠保證者請投函或親到奉天商埠公園路南上海康年人壽保險東三省分行接洽薪水佣金從豐致送

哈爾濱指南出版
▲全書四百餘頁 ▲裝訂一大厚册 重編廣告
本書內容共分八卷第一卷曰總綱如哈埠地域位置形勢沿革並新闢商埠計劃中外人數等項均屬之第二卷曰機關凡中國行政司法外交軍務警察稅務塡政各局所之職員姓名籍貫及施行各種章制規則以及外國之各機關均屬之第三卷曰公共會所如律師事務所及道裡道外兩商會等凡地方團体組合之會所均屬之第四卷曰學務凡中國所立之學校等項均屬之第五卷曰交通凡松花江之航路區域各輪船名稱及中東鐵路運輸各規則吉長南滿路之行車時刻以及本埠郵政電話等均屬之第六卷曰商業如各銀行火磨油業森林信託各公司及錢業糧業各業之名稱規則以及儲存糧石貨物行規等均屬之第七卷曰食宿遊覽凡客寓飯店及遊覽娛樂塲所程等項者均附之此外卷首則冠以詳細目錄序言及各名人肖照各名人題詞以及最新哈爾濱詳細地圖並附各種廣告五光十色燦爛奪目誠遊覽哈埠者不可不備之書也現已出版定價大洋二圓外埠函購加郵費二角郵票不折不扣
哈爾濱道外昇平街 東陲商報館啓

朝鮮銀行
資本金八千萬元
拂込濟資本金五千萬元
積立金壹千貳拾九萬元
本行 朝鮮京城南大門通 替貯 金口座 京城 三三三番
本行辦理存欵貸資割引海外匯兌事務買賣金塊銀塊其他一切銀行業務莫不執行並在朝鮮滿洲海參崴亞歷山德爾斯克管理金庫事務
總裁 美濃部俊吉
▲分行及出張所▲
日本…東京、大阪、神戶、下關
朝鮮(釜山、大邱、仁川、平壤、鎭南浦、元山、群山、木浦、淸津、會寧)
滿洲(大連、旅順、營口、遼陽、奉天、奉天新市街、鐵嶺、開原、四平街、鄭家屯、長春、吉林、安東縣、龍井村、哈爾濱、傅家甸)
支那…上海、青島、天津、濟南
露領(海參崴、(貨幣交換所)斯伯斯喀、尼哥利斯克、(亞歷山德爾斯克))
美國…紐約
及外倫敦巴黎及內重要之地均有代處兌匯分行及出張所

恭頌黑龍江陸軍騎兵一旅旅長彭君麗生及混成二旅步一營尤副官並護路軍王營長之德政
查江省陸軍騎兵一旅旅長彭君麗生英威素著注重治安於本年四月滋安日夜親率士卒精勤弗懈復行飭屬痛勦股匪足徵旅長克盡厥職訓練有方誠安站一大長城又混成二派步一營尤副官並護路軍王營長先後駐防保護地方異常出力以致匪患肅淸商民安枕吾儕近則叨德莫大前途獲福無疆謹登報端聊資頌揚
黑龍江安達站紳商全体恭頌

駐雙張督練併劉知事之德政
吉長道區張督練秀楷駐雙以來公正廉明鉄面無私今春所獲胡匪王奎一等併無累及良民該縣知事劉彦卿君到任即將前積各案逐件開釋所帶人員毫無私弊紳民感激兩公德政特此登報聲頌
雙陽縣北五區 趙子貞 馬德彬 仝啓

開始船期告白
招商局圖南快輪准于舊歷閏五月初四日(即禮拜三早)由營口開往烟台上海以後常川往來每隔十日一次定期不悞
奉天代理客票處 大西門裡眞正稻香村 小西門裡眞稻香村 仝啓
大西中電話七四七號 小西中電話九五二號

自大正七月一日起南滿洲鐵道株式會社將上海航路一切營業委託大連汽船株式會社接辦大連汽船株式會社允將運費及其他事務均繼續南滿洲鐵道株式會社之舊章照常辦理特此布告
大正十一年六月廿七日
南滿洲鐵道株式會社
大連汽船株式會社

東三省官銀總號廣告
啓者本號發行之大洋匯兌券准在奉天省城吉林長春哈爾濱北京天津烟台七處按照本號規定數目逐日懸牌市價作匯上海規銀並准免費匯兌凡有持本匯兌券到後列通匯地點本總分各號按票匯辦法匯兌本券者無論欵數鉅細一槪不取匯費惟電匯手續不同須隨時商酌恐未週知特此廣告
計開通匯地點
▲奉天省 省城 安東 鳳城 莊河 撫順 本溪 寬甸 興京 西豐 西安 東豐 海龍 山城鎭 通化 桓仁 臨江 輯安 柳河 新民 新立屯 彰武 法庫 黑山 盤山 錦縣 錦西 北鎭 台安 海城 蓋平 遼陽 營口 岫巖 復縣 遼中 鐵嶺 開原 公主嶺 梨樹 昌圖 八面城 通遼 興城 綏中 義縣 洮南 遼源 康平
▲吉林省 省城 長春 哈爾濱 双城
▲黑龍江省 巴彥 綏化
▲直隸省 山海關 留守營 昌黎 樂亭
▲山東省 烟台 龍口 黃縣
▲熱河特別區 熱河 朝陽 赤峯 綏東 凌源
▲北京 天津 上海(以上三處通匯銀兩現洋不匯奉票)

本號附設倉庫營業廣告
本號爲便利商業工業通融資金起見兼辦貨物抵押放欵利息格外公道並於大西關建築倉庫收存貨品一切規則不及備載如承惠顧請臨本號面洽可也
本號營業股 中國電話三三六號 日本電話三〇八番 倉庫 中國電話一二七八號

伍老博士竟逝世矣 (廿四日發 上海專電)

伍廷芳竟于二十三日因病逝世

又電云本日各報均將伍氏逝世一事表示哀悼之意並載其略歷及肖像以稱功績均云當此國家多事之秋天竟奪高潔有爲如伍先生者爲國爲民曷勝痛惜況乎閣揆方屬望于先生而今竟長逝矣殊深遺憾云云

駐西日軍決計撤防 (廿四日發 東京專電)

各界均表示滿意

駐西伯利軍昨經閣議決定立即撤防據本日報界消息云昨日閣議竟爾決議駐西伯利軍之自發的撤退當交外交調查會審議先是政府曾接赤塔政府對於該案之交涉則其與赤塔側亦當從行交涉以期早日實行就中陸軍省已將撤兵之順序辦法畧經決定先由駐威第八師團着手撤防旋及前綫部隊豫定至遲必于結氷期以前完全撤竣

又電外交調査會于本日可決通過西伯利撤兵案

又電本日外務省正式發表日政府限于本年十月杪將駐沿海州軍悉數撤回至保護僑民問題則另講適當辦法

又電陸軍省兒島次官關于撤兵案之談話畧云駐西伯利軍已經決計撤防深望其早日實現加以已定此項方針必期完全實行雖一兵亦不留駐至僑民是否撤回則當任其自決云云

又電外務省當局談話畧云駐西伯利軍固屬政府夙願撤防皆因種種關係未能實行直至今日頗爲遺憾現在東部西伯利雖尙未安定然勞俄一般的狀態已形幾分和緩如取消恐怖的政策加以共產主義漸形變化以致前歲歐洲列國締結種種對俄協定竟在琴諾亞招待勞俄實行交涉現將在海牙與之開始交涉就中瑟諾亞會議曾經與其締結非侵略協容締約禁止宣傳及不得侵入國境是則平和的保障行將達成目的形勢已至于此日本亦不宜長此駐兵于沿海州是以決計撤防者也前此大連會議未能協定通商及其他對俄問題而散頗爲遺憾然而其所以致決裂之日軍撤防問題至此完全解決則日俄通商問題自是可望積極進行按此項撤兵方針其與日本前在華會所表示之協調的態度相關聯必足以打消各國對日侵略的誤解且完全表明日國民盡力世界平和之誠意者也至保護僑民一層除講求機宜辦法外並擬暫在浦埠碇泊軍艦以期完全云云

又二十五日電云昨電西伯利撤兵之時期係由陸軍側主張而決定惟赤塔態于瑟會形勢不佳曾將大連會議提議再開當經政府表示同意在案然而政府此番撤兵方針純係自主的行爲要不外藉此欲在外交上獲得幾分便利而與大連會議絕無關係者也惟當局除希望從速撤兵外並願大連會議亦從速解決則撤兵與會議雖屬別一問題然或俟會議進行中或閉幕後方行着手撤兵亦未可知是則爲期當在八九月之交間其手續一經開辦撤防先將第九師團撤回旋及第八師團雖一兵亦不留駐至保護僑民辦法則擬派軍艦碇泊浦埠前此押收之俄國武器除危險物投諸海中外其他均當交還俄國

又電西伯利撤兵方針頗爲一般人士表示好感各報均行稱揚加藤內閣之勇斷果決東京朝日新聞日前此一般國民爲軍閥政策所抑壓竟受許多損失而今得見此項方針必當額手表示歡迎日本對西發展前被各國誤解今日決定此項方針加以陸軍省參謀本部均示同意究竟爲吾人所滿意惟吾人有領土的野心頗爲遺憾若夫自今而後改爲與列國公平之位置則保護僑民保障利權均無所困難讀賣新聞則日無論如何加藤內閣甫經成立竟爾決定此項方針加以陸軍省參謀本部均示同意勸告政府云前此押收之武器與其交還赤塔政府無寧投諸海中以期安全而重人道之爲愈也中外商報則云此次撤兵方針固屬自主的行爲除令列國諒解日本地位外據實通告赤塔政府即足惟西伯利問題之國際的解決最爲必要則宜在海牙會議開始對俄直接交涉云云

直軍恣意傍若無人 (廿四日發 天津專電)

現爲直軍總司令部之秦皇島車站原係辛丑和約定爲日軍守備區域詎直軍竟禁日兵進入西側月台當經該日軍隊長提出抗議又爲直軍當局籍詞否認甚至二十二日兵以公務進西側月台監視普通列車通過竟被直兵特衆毆打又將日哨兵加以暴行且破壞秦楡間日軍用電綫並妨碍其修理甚至在日軍面前公然切斷電綫按辛丑條約不准華兵駐紮鐵路沿綫兩英里內而日軍因取不干涉主義乃在無碍任務範圍內雅量容許華軍駐防而已詎彼等循致似此暴亂是則日軍或將增加駐兵以重條約義務亦未可知

武鳴恢復地盤手段 (廿四日發 上海專電)

陸榮廷抵邕已詳前電據聞陸氏自抵邕後經與各方面及桂派領袖秘密接洽之結果決定先派譚浩明回桂恢復地盤陸氏則俟在此間籌備一切後南下以期完成進行譚氏已于本日偕同隨員首途南下

鄂蕭表示裁兵辦法 (廿四日發 漢口專電)

蕭督軍現已通電表示裁兵之第一步的辦法三項分列如下

第一、不准新募兵隊

第二、裁汰下級兵士

第三、不准補充額

派員勸促四公北上 (廿四日發 北京專電)

黎總統及各部總長決定電召唐紹儀岑春煊孫洪伊陳炯明北上共圖國事已詳前電現經審議決定與其電召無寧特派其親近者面勸晉京之爲愈也刻正物色此項專使人物

顏俊人辭意頗堅決 (廿五日發 北京專電)

▲財董交高均爲人所攻擊

顏惠慶又在本日閣議對于黎總統表示辭意態度頗爲堅決加以財政總長董康交通總長高恩洪均被各界人士攻擊畧云董高竟將未經吳使同意事件僞稱業經同意獨斷專行極其橫暴似此行爲最爲不宜云云

駐岳軍準備撤防歟 (廿四日發 漢口專電)

駐岳總司令張福來有奉中央令撤防之說確否雖未悉然昨經張氏電致蕭督軍要求籌備自昨年後之欠餉一百三十萬元以資準備撤防

直隸省長又復易人 (廿四日發 北京專電)

六月二十四日大總統令直隸省長高凌霨呈請辭職情詞懇摯高凌霨准免本職此令特任王承斌爲直隸省長此令

提倡運動澳門問題 (廿五日發 上海專電)

上海各團體定于本日午後特開國民外交大會提倡運動澳門葡兵衝突問題以張聲勢其主張云葡兵此番行爲固與光緒十三年中葡和平通商條約相反是則應當中止對葡通商

指令裁可兩項呈案 (廿五日發 北京專電)

魯案善後督辦王正廷呈請在青島設置山東鐵路股份會社籌備所並任命正副主任農商總長張志潭呈議三京三海定法關放各等案均經大總統指令裁可已于本日由政府公報發表公佈

各地專電

孫文家屬抵申

(上海二十四日專電)據中國側消息云孫文眷屬昨已抵滬均入法界私邸孫文則或傳其業已抵滬或傳五六日內可到

孫請處置浙盧

(漢口二十四日專電)外傳長江上游總司令孫傳芳密電蕭督軍畧云北張南孫先後失敗獨浙盧竟出獨立的行動有碍平和統一莫甚於此應請曹吳兩使與以相當處置云云

綏派馮軍援贛

(北京二十四日專電)中央基於秦贛兩省人民代表之意見決計綏派馮玉祥赴援當經據實電致保定請其從綏出發

吳電蕭勿去職

(漢口二十四日專電)鄂蕭前者電請中央願爲廢督之第一犧牲等語及至本日奉吳使電云廢督裁兵須俟內亂平定後方可實行是時亟望我公勵精盡職云云

呈請衛步合一（北京二十四日專電）步軍統領聶憲藩呈請黎總統將衛戍總司令部與步軍統領衙門合併以節經費

蕭劉招待日軍（漢口二十三日專電）蕭劉兩長官于本日午後一時招待日軍將校特開話別宴會

提議增紙煙稅（北京二十四日專電）衆任煙酒督辦董康現向黃陂提議云增加紙煙稅爲三成每年可增收一千六百萬元以充教育經費

對馬艦抵漢口（漢口二十三日專電）日第一遣外艦隊旗艦對馬號于

歐美來電

德外相被暗殺

(伯林二十四日來電)德外相拉德拿烏博士于本日被人刺殺

煤工襲擊會社（紐約二十二日來電）同盟罷業中之煤工五千餘名蜂擁而襲會社致有死傷者三十名

衣工同盟罷業（紐約二十二日來電）成衣男工五萬名現竟開始同盟罷業

成氏被刺光景（倫敦廿三日專電）威爾仙元帥被刺光景因未遑拔劍竟爾斃於凶刃

日本電報

耶約交換在即

(東京二十四日專電)外務省當局之談話畧云關于耶布島及太平洋委任統治諸島之日美條約前在華會經兩國代表調印其批准已於本日完全辦竣擬即遞送華盛頓俾資互相交換

淳宮之新稱號

(東京二十五日專電)淳宮殿下特賜稱號曰『秋文宮』

東伏見宮病危

(東京廿五日專電)海軍大將東伏見宮殿下之病勢竟于本日陷入危險狀態

整理陸軍有期

(東京二十四日專電)整理陸軍案已有相當把握當于八月中旬着手實行

可決四國條約（東京二十四日專電）樞密院于本日可決通過日英美法四國條約

青木上控被駁（東京廿四日專電）前因不敬罪被處以禁錮而上訴之青木哲二氏現被駁回

旅歲日僑困難（東京廿四日專電）旅歲日僑生活異常困難甚至成爲花子

命令專電

▲大總統令（六月二十日）

▲現在各官署除官制以內及考試分發人員外其餘各員業經停給薪津亟應一律妥加甄別以備任使茲特設立甄用委員會派平政院院長衆充委員長各部次長衆充委員隨同詳擬辦法悉心甄選此令▲財政爲國家脈命所關比年祭項空虛度支匱乏之情形危迫措注惟艱亟應妥切籌維從長計畫茲特設立全國財政討論委員會召集諳習財政人員悉心集議俾循軌度而裨國計此令▲籌備國會事務局著即裁撤此令▲潼關鎭守使一缺著即裁撤此令▲特派顧維鈞爲全國財政討論委員會會長此令▲財政總長董康呈山東鹽運使夏繼泉另有任用請免本職此令▲任命王其康爲山東鹽運使此令▲衆代內務總長張國淦呈河南開封道道尹葉濟呈請辭職葉濟准免本職此令▲任命孟廣澎署河南開封道道尹此令▲派金恭壽爲交通部查賑委員副委員長此令▲財政總長董康呈全國烟酒事務署第一廳廳長俞紀琦呈請辭職俞紀琦准免本職此令▲任命衛渤署全國烟酒事務署第一廳廳長此令▲朱克庚授爲陸軍步兵上校並加少將銜此令▲倪道烱儲新華鈞章均授爲陸軍步兵上校倪朝榮徐連均加陸軍步兵上校銜此令▲衆代教育總長高恩洪呈秘書李先第吳鼎昌懇請辭職應照准此令▲衆代教育總長高恩洪呈衆任秘書陳延齡懇請辭職應照准此令▲署司法總長王龍惠呈署山東濟南地方檢察廳檢察長林棨因病懇辭職應照准此令▲胡蘗城晉給三等文虎章王寶山均給四等文虎章此令▲裘世康劉嵩垢馬榮華均晉授軍需正均照准此令▲陸軍部呈請授蔣鷺行爲陸軍步兵少校並加中校銜應照准此令▲邢端晉給二等寶光嘉禾章徐士綱張景元均晉給二等大綬嘉禾章徐植田文則均晉給四等嘉禾章此令▲王豐鎬晉給四等嘉禾章此令▲王豐鎬晉給二等大綬嘉禾章佟兆元晉給二嘉禾章此令

（六月二十一日）

▲任命熊元襄爲司法部司長此令▲衆代教育總長高恩洪呈請任命賀師貞李遜陳懋爲秘書應照准此令財政總長衆鹽務署督辦董康呈鹽務署秘書黃寶楠梁壽相呈請辭職均照准此令▲吳質孫給予二等嘉禾章財政安給予三等寶光嘉禾章此令▲劉永勝鄭彥俊均晉給二等大綬嘉禾章石佳華給予三等寶光嘉禾章王昭鈞朱聲廣張慕軒均給予二等嘉禾章陸守經王保安趙德龍張樹德賈萬勝許人俊孫占元均給予四等嘉禾章此令▲劉文德晉給二等嘉禾章此令▲賀𫝑晉給二等嘉禾章潘光組潘誦宏何孝謂均晉給四等嘉禾章此令▲李步青給予三等嘉禾章陳審給予四等嘉禾章此令▲吳器堂林述棟均晉給四等嘉禾章此令▲祁彥樹給予四等嘉禾章此令▲參謀總長張懷芝呈請任命查懽衆陸軍第十八混成旅參謀長應照准此令▲陸軍部呈請授王傳祿爲陸軍步兵中校遲震泉爲陸軍騎兵中校馮秀儒田陞爵裴明義張學曾王雲山盛金元黃庭僚華睿悼高恒玉加陸軍步兵中校銜王澤春加陸軍砲兵中校銜張策方李國華唐有元楊濟侯占元劉毀臣范慶朝戎鴻炳陳富魁蕭聯瑞李汝舟王殿賡徐少生卜慶生倪朝英何恩田劉炳陽朱華延王得玉郎錫田馮景瀛王鳳翥周正恫楊振聲秦佐才李振國耿殿臣蔡文彬爲陸軍步兵少校柴文昇李長發魏長順任步才爲陸軍砲兵少校閻清涯李金河朱純林張繼忠夏東魯陳起王景文吳乃鑫徐占魁董文勝王後成梅所桂楊占魁張柱賓顧成龍趙濂黎惟昌顏承章趙忠鄭錫祥陳天佑郭占元劉長勝李懷林傳述登王惠標寶王既貴錫鳳麟劉玉海張青樑律襄臣儲士傑王子卿陳玉山來學第华發傑寶吉臣加陸軍步兵少校銜許寶桂鄭長勝田毓林加陸軍騎兵少校銜王克儉加陸軍憲兵少校銜郭玉潤何登科朱萬成苗振廷孔憲會加陸軍砲兵少校銜包守濂授爲陸軍□□□此令▲沈鴻烈晉給二等嘉禾章此令▲茄昌保晉給二等嘉禾章此令▲何啓琪晉給二等文虎章陳保棠余燮梅均晉給三等文虎章此令▲井岳秀給予三等嘉禾章此令

孫氏關於粵局之談話

▲在未破裂前之態度如此

▲今後之辦法不知如何耳

自粵軍于廣西班師返省後。計有軍隊六十餘營。屯駐於省城東北郊一帶。而省中諸傳。亦困之時有所聞。昨日(十二)孫中山特邀請報界假座財政廳。開設茶會。與報界談話。係因省城大局可危。欲請報界協力挽救也。其演詞云。報界諸君我因北伐赴桂。八閱月不能出中原一部。此八月內之廣東事故。諸君深知之。卽請君爲俄言之。至今日以後之事。我欲爲諸君言之。當時報界聞言。深以爲異。舉座寂然。孫乃從容繼續而言曰。八月之事爲何事。係出發桂林北伐。何以要北伐。係爲打破武人專制。其痛苦不能盡言。如報界記者。亦曾受桂逆槍斃。而廣東人亦有槍斃者(似暗指反正時某記者事)此非武人專制。欲防民之口乎。故打破武人專制。爲北伐之要旨。然北伐自桂林出發。師抵全州。閱八月猶未出中原半步。其故何耶。蓋此中係有阻力。係武人反對北伐。武人擁護武人。然湖南表面。係與我相好。須軍至岳州。始有敵人。其間陸行月餘。始遂彼地。而接濟非易。環顧各境最近而與我爲敵者。則爲江西。故改道北伐。遂電全州軍隊反師。詎第二軍旅長謝文炳。誤用聰明。於永州致電陳炯明。(因全州爲我軍範圍。不能發電)謂北伐軍反攻廣州。在陳氏爲自衛計。卽電廣西粵軍。阻止我軍西下。是亦無怪其然及我軍抵濛江。則爲粵軍所阻。幾致衝突。其後我明白解釋。始能消禍。我個人至肇。屢電催陳來。當面解釋。免生誤會。而陳不特不來。且請辭去本兼各職。我以彼爲不可留。亦遂准之。及我返省。而陳已去。北伐軍未留省城一日。可知其志之在於毀敵。其敗也我固不能留戀於廣州。其勝也。我已向長江進發。更何所取於廣州。時陳已明白。狐疑盡釋。然彼所轄粵軍。時於廣西揷血盟誓。相率回粵。置廣西於不顧。及陳知之。去電制止。時已莫及。比抵省城。我軍已進江西佔崇安等處。雖非據廣州之心。已可大白。詎彼六十餘營之粵軍。不特不諒我。且欲襲吾軍之後。進駐北江一帶。以防我變。其在省者則日日索餉。迫令銀紙兌現。日甚一日。似非達兵變之目的不止。將擁陳烱明返省。孰思陳氏之返省。早經我電布衷曲。再四派人敦請。而彼不顧。又經各界勸留。於情於理。已達極點。以大總統去一職官。本屬常事。其部由反因是而要挾。豈得謂合。本總統係受國會委托之重。行使總統職權。素富貴行夫富貴。素貧賤行夫貧賤。素大砲行夫大砲。素革命行夫革命。此次自韶返省。與陳家將當面解釋一切。而彼不與我會面。祇係終日索餉。欲陷省城於危險。吾豈無法治之。不過恐地方之糜爛。有所不忍。在今觀之。時時可以內亂。刻刻可以開戰。而陳氏今且不能返省。因係失駕馭之力。盡彼陳家軍廣聚省城。不聽調遣。固不聽總統命令。亦不聽陳總長命令。貽患一窮。前者吾以砲擊督署。懲創莫榮。新吾尙敢爲。今以破擊陳家軍。吾豈不敢爲乎。吾素以大砲著名。當行吾大砲計劃。但這回則將用毒烟矣。在座諸報界。爲地方計。誰無性命財產。誰無父老昆弟。豈忍地方糜爛。當以三千毛瑟揭示各界。使知今日陳家軍廣聚索餉之無理(成一種輿論。吾當於十日內設法去之。以顧桑梓。否則非糜爛不止也云云。全場聞此言論。皆吃一驚。隨後請孫中山退席云。我輩常善爲討論。移時結果。定期於星期四(十五)邀請省議會教育會總商會商聯會總工會九善堂院等。假座報界公會。開大會議。設法請粵軍退防三十里。或分調原防。免生危險。然粵軍雖有索餉之電。但連日尙無何種行動。說者謂一旦提出退防之要求。恐軍心因而搖動也。聞粵軍得此消息。卽夕開軍事會議。

另一消息云。孫中山於昨日十二時。邀請省城各報館及各通訊社記者。在財政廳二樓開茶會。是日到者二十五人。各人就席後。不知孫中山將宣布何事。互相揣測。全場默然無聲。隨中山起立謂。我現欲對諸君討論者有二事。(一)我去年自主張北伐。離去省城八月之久。人民對於北伐。究竟有甚麼批評。究竟感着甚麼痛苦。又省城有甚麼變故。很希望記者諸君。詳細說給我聽。(二)報告今後我對於廣州之行動。說畢。大同報記者及晨報記者小有發言。然全場復歸沈靜。約有半點鐘之久。中山又起言曰。打破武人專制。是我向來的主張。欲貫徹主張。就不能不出兵北伐。先行打破北方武人之專制。但廣東方面。有武人仍欲襲武人的專制。所以他不贊成我北伐。多方阻撓。我因他恐怕北伐打破了北方的武人。就不免有兎死狐悲之感。但我是總統。不顧什麼說。都要行的我主張。惟是師經湖南。由長沙出武漢。一日路程。不遇一敵。倒給敵有一日之準備。我們是很吃虧的。所以不能不改道江西。江西的改道命令。我先經通告陳總長。他得收和沒有得收。我可以不管。但我的手續。算已完了。改道之前。沒有陳總長的答覆。謝文炳自作聰明。自衡州拍發一電給陳總長。說我派大軍回城。不是改道。是驅逐總司令。陳總長據此。卽下令堵截。我當時知他的軍隊已戒嚴。我亦下戒嚴令。說如有軍隊膽敢截止。定必迎頭痛擊。當時兩軍接觸。其不至成爲戰爭者。實間不容髮。我到三水時。叫陳總長來會。陳總長不來。並且聲明辭去本兼各職。我當時以爲陳總長既不願幹。所以我不堅意留他。遂批准辭職。我回到省城。陳總長和他的部下。多已跑了。沒有多日。駐紮廣西的陳家軍。通通拔隊歸來。這是陳總長手令。要他歸來集中的。這些陳家軍。有六十多營。耀武揚威。想再演武人的專制。他每日要到財政廳鬧餉。得了餉時。便盡行兌換銀毫。所以弄得市面紙幣。由九成而八成而七成而六成。或者低至兩三成不定。通通是他們胡鬧之過。我想他們這樣胡鬧。不過他們以爲我革去他的總司令不服。但我是堂堂的元首。當然有任免文武官吏的權。我想把這理由說他聽。請他他又不來。我想去見他。他的軍營警備森嚴。我又不能去。這六十餘營的軍隊。天天這樣鬧餉。銀紙日日低下。軍隊不能譁變。現在這省城無時無刻。不在危險之中。我以很有人勸我叫陳總長回來維持。我雖不願意。我亦已經多次去電。及派人邀請回來。前禮拜他好似有回來的表示。但近兩三日。陳總長來電。又表示決不回來。我問他何以不回。他說須軍隊先悉數離去省城。但他軍隊不聽他回防的命令。硬要駐在省城。可知六十餘營軍隊。陳總長已沒收有統馭的能力了。這樣橫蠻的軍隊。違背上官命令的軍隊。反對政府的軍隊。貽害地的軍隊(無時刻不可以作亂。我現時決定處置的方法。將下命令。要他全數退出省城三十里之外。他若不服命令。我不難以武力獻服。人人說『我孫中山車大礮。但這回大砲。便是利害。不是用實心彈。乃用開花彈。或用八寸口徑的大砲之毒氣彈。不難於三小時內。把他六十餘營陳家軍變爲泥粉。但殘害六十餘營的軍人。且驚動全城的居民。不免過于暴烈。但我不由此做去。他們終不罷休。我祗望報界諸君。主持正義。十日之內。做足功夫。對于陳家軍。加以糾正。陳家軍若改變態度。卽不費如天之福。萬一無效。就不能不時行我海陸大軍大元帥的職權。制裁他們了。孫退席後。各記者就席會議。決定兩事。(一)不登載孫中山是日之演說及開會情形。(二)定禮拜三在報界公會。請各界領袖會議。討論此事。

國會籌備

開會中之所聞

▲衆議員報到者二百零四人

國會決定八月一日。繼續開會情形。已誌前報。茲聞王吳兩議長因議員旅費暨開會經費。需款緊迫。力催財政總長董康迅行籌撥。董氏特於十六日上午十一時。親到衆議院。訪吳景濂密談一小時之久。聞董康已允於日內先行籌撥十萬元。吳已首肯。董卽辭去。並聞兩院議員乘此一個月預備開會時間。分途設法。招致各地議員來京與會。其招致方法。畧分三種。(一)由議員本身國籍邀約。(二)以公函公電向各方面敦請。(三)以私人函電。爲友誼的歡迎。大概八月一日以前。當能達到法定人數。至兩院秘書廳業已分科組織。已有頭緒。王吳擬專用民國六年。『原在院內辦事之舊人。以資熟手而拒請託。至兩院警衛長。王吳亦已特別考核。聞參議院警衛長張淸澄業已撤差。改委秘書范某接任。至衆議院警衛長湯步瀛。吳已諭其繼續任職云。

又衆議院議員。截止十六日止。至院報到者。共計二百零四人。其籍貫姓名如左。(直隸)王葆眞。耿兆棟。崔懷灝。馬英俊。李景濂。張思綬。韓增慶。恒鈞。王錫泉。楊式庚。錢崇愷。呂復。張彝。賈庸熙。王雙岐。金治厚。常堉璋。張士才。胡源滙。杜凱元。張滋大。張雲閣。張書元。鄧毓怡。張良弼。(奉天)吳景濂。羅永慶。(吉林)李應恩。張雅南。徐淸和。齊耀瑄。(黑龍江)孟昭漢。葉成玉。(江蘇)邱長鍇。吳榮萃。謝咏元。陳士髦。孫潤宇。楊潤。董增儒。張相文。張鶴弟。王紹源滋。何雯。余棨。(江西)張益芳梅光遠。郭同。黃攻素。王侃。歐陽成。王有蘭。李國珍。黃庭鶴(浙江)邵瑞彭。王烈。陳燮立。傅師悅。徐象先。林玉麟。蔣著鄉。袁榮叟。竹夢豪。杜師業。(福建)高登鯉。陳蓉光。黃奎。鍾麟祥。劉崇佑。(山東)史澤咸。曹瀛。彰占元。于元芳。黃毓梅。管景頤。周祖澗。杜觀之。王之篠。魏丹書。李元亮。王廣瀚。劉盥一。閻與可。周慶恩。郭廣恩王志勳。周廷弼。盛際元。于均生。金永新。趙正印。艾慶鏞。王謝家。張玉庚。(山西)谷思慎。趙良辰。管穆郁。祁化侯。國元耀。周光昌。裴淸源。李慶芳。王國祜。景耀月。景光月。劉盥訓。(河南)張錦芳。劉奇瑤。袁振黃。梁大淵。郭涵。王廷弼。陳鴻疇。李載賡。耿春宴。(湖北)彭漢遺。杜樹勳。陳邦燮。馮振驥。駱繼漢。胡鄂公。張則川。范熙壬。(湖南)劉彥。禹瀛。魏肇文。周大烈。黃贊元。郭人漳。程崇信。(陝西)楊詩浙。裴廷藩。高增融。姚守光。朱家訓。寇遐。李含芳。白常深。段大信。張樹森。(甘肅)張廷弼。李光明。(新疆)張萬齡。陳世祿(四川)王樞。李爲綸。廖賢希。黃雲鵬。蕭湘。江椿。李文熙。徐際恒。謝殷俊。余紹琴。李鎣甫。(廣東)黃霄九。易次乾。林輝武。司徒頴。譚文駿。譚瑞霖。明新。陳垣。(廣西)陳繩虯。陳大龍。趙炳麟。(雲南)張聯芳。陳光勳張大義。嚴天駿。(貴州)樂山。林長民。恩和希林。唐寶鍔。張樹桐。孫鍾。張國鎔。李景和。蔡振東。鄧鎔。恩華。烏澤生(西藏)蕭必達。江天鐸。王式易宗夔。克希克圖。熙鈺。李芳。

趙倜餘黨

尙思復燃

▲野火燒不盡

▲春風吹又生

河南政變。兩趙遠竄。馮玉祥接任。豫督徹查趙倜私產。懲辦附逆軍官。更易通省大吏。監視現任省長。種種經過事實。業經記者一再報告。茲查近日以來。開封大局仍復處於混沌之境。究其原委。皆爲趙倜私黨。製造空氣意圖捲土報復所致。幸馮氏查覺最早。暗中預爲相當戒備。縱使逆黨奸計層出。亦難遂其所欲。類如日前謠傳刺馮攻汴掘挖戰壕。毒藥等事。純爲趙黨捏造。而一般無知汴民。遂拒飲井水。各懷戒心。稍具常識者。莫不譏趙黨之心勞日拙。更兼馮氏維持省城治安不遺餘力。推波助浪之徒。亦歸無形打消。省城治安。似有恢復原狀之望。記者近由某方面探得可靠消息云。馮玉祥氏接得駐開封南關郵局特派員『即郵件檢查委員』密呈畧云。檢得趙周由安徽亳州寄開封王某一信。(姑隱其名)聞王某前曾充軍署參議。函內詞句。頗與豫省大局含有密切關係云云。(關防甚密。無從探悉馮氏閱『函之後。大爲動容。即特電傳衛戍司令警察廳。對於城內外各旅棧嚴加偵察。並在軍署附近添設衛兵崗位。加委巡哨。舉其設施。有有劍拔弩張之勢。人心浮動。嚴若大禍又臨之概。最近省城謠言紛紜。莫衷一是。記者昨赴某軍事機關訪友。詢及近日省城戒備之緣起。據某君云。開封最近吃緊。乃受謠言之影響。惟聞趙倜偕同眷屬隱居於安徽亳縣姜故上將『即姜桂題』原籍宅內趙氏部下約有一師之衆。散伏於豫皖交界。附近各縣。餉械充足。似有蓄銳待舉之決心。趙倜則密與現任豫東鎭守使常司令。『常得勝趙倜皆爲姜氏部從』信使往還。事被當道窺破。始有將常部遠調援贛之舉。按常得勝服官豫省。乃一毅軍翼長。在前次姜桂題去職。改充全國陸軍檢閱使之際。曾有將常氏北調免職之說。幸經趙倜張文生盡力保留。得充豫皖剿匪司令之職。前次趙傑謀變。常氏感於衆寡不敵。首尾受擊。疊阻趙傑。趙拒不納。致遭全軍覆沒。現趙氏雖事敗遠逃。然常趙之信使往來。仍未間斷。馮氏電促常氏南下。已非一次。而常按兵於馬牧集。毫無聲息。『按常部現已陸續南下』況近日省城風傳趙倜密令爪牙郭葆楨。『曾充中署中校參謀』暸使其胞姪郭少甫。『曾充警務探長』串通前陸防軍稽查長周迎渭等。在省城秘密組織機關部。希圖搗亂。聞現馮氏刻已派員偵查。是否達到和平目的。惟視常氏之態度如何。姑誌之而覩厥後。

總發行所開設奉天大南關●製藥各種各城鎮均有代售

老福順堂廣告

奉天巡按使化驗●北京內務部立案●奉天警察廳化驗

頭痛藥 每袋五角
睡藥 每袋八角
胃痛散 每袋三角
袪痰散 每袋五角
咳嗽藥 每盒八角
瘡毒膏 每盒四角
牙疼水 每瓶五角
吐血藥 每袋五角
大補血 每瓶一元
殺蟲散 每袋角半
退瘧散 每袋三角
瀉下藥 每袋二角
虎骨熊油膏 大張六角
參茸百補丸 大匣五元
寧坤至寶丸 每匣二元
虎骨花蛇酒 每瓶元半
甘露藥酒精 每瓶一元
理血健腎丸 半打七元

最新編定
製藥彙報
業已出版
如承索閱隨時寄贈

(內容) 一、序 二、通函治療規則 二、函購規則 一、本藥店啓事三則 一、註册執照獎憑佈告各種影印 二、製藥各種功能主治服法用量價目附注各病原因症狀及攝生法 二、擇錄局方各藥價目一覽表

(附啓) 本彙報係屬贈品承索閱分文不取但請開明回件處所姓氏併請註明係由閱盛京時報得知爲荷……本藥店謹啓

健胃散 每袋四角
癬疥水 每袋四角
感冒藥 每袋二角
治痔膏 每盒一元
瀉痢散 每袋三角
脚氣水 大瓶六角
梅毒丸 每袋六角
消毒丸 每袋四角
淋濁丸 每袋五角
平瘟散 每袋一元
香丹 特包二角
遺精藥 每袋六角
筋骨疼痛藥 每袋四角
小兒驚風散 每袋三角
小兒消積散 每袋三角
清胃化積丸 每盒六角
利水消腫藥 每袋五角
通明眼藥水 每瓶五角

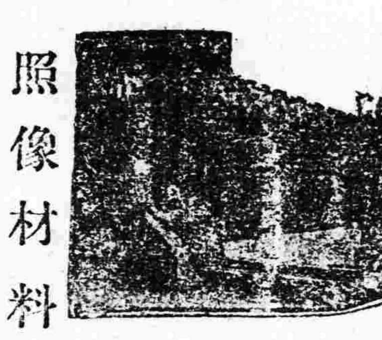

敬啓者時下中國一般撮影界日盛一日刻下正撮撮影界之好時節

照像機械

敝店特由德英美各國運購精巧無比之照像機器以及照像一切材料從廉出售以酬顧客之雅意敝店開設瀋陽數年倸茲專販賣照像機械爲業以誠實懇切故蒙中日諸君之光顧敝店乃德國優路捏滿會社及矮克發會社在滿洲總代理店倘爲英美法日有名製造會社之特約店所有機械華人無不試用種種材料一應俱全

照像材料

現在庫內豐富請不拘多寡購用一試爲荷

奉天浪速町六　岡田本店

電話(二三三四番 一九五三番) 振替大連一〇七一番

在庫品表 定價表 型錄 無費

小賣部 奉天浪速町六　支店 大連信濃町　營業所 哈爾濱 烏家石道瓜牙街

能醫病後衰弱者奏効如神

栗本醫學博士　河西醫學博士　脇山醫學博士
齋藤醫學博士　土田醫學博士　諏訪醫學博士

均經實驗而推許

眞正補血壯身劑

補爾多

本劑之効用

補爾多乃一種造血之要素，能與人體、肝臟所含之，鐵蛋白酸，同化爲一體，毫無副作用之害身者，能補血壯體，故服本劑後不覺不知，食慾增進體氣加增，且能令皮膚光澤，此劑關係醫學諸大家合發共推爲補血壯身劑中之第一位也

專治急性慢性貧血病、萎黃病、腺病及肺結核、神經衰弱、病後、姙婦、授乳婦產後虛弱羸瘦等症之奏効顯著

種類及適應症

補血强壯營養增進劑 補爾多
神經性疾患特効劑 阿爾賛爾補爾多
腺病貧血特効劑 祐多補爾多
呼吸器疾患特効劑 呱亞喀爾補爾多
健胃補血强壯劑 機那補爾多

說明單實驗錄贈呈

各種藥量小瓶二五〇瓦大瓶五〇〇瓦各地藥房均有代售如售竣時請向本舖直接購買

總發行 藤澤友吉商店

本店 大阪市東區道修町二丁目 振替大阪七四壹番
分店 京城府西小門町四丁目 振替京城五五八九番
出張所 名古屋市本町二丁目 電話東三一〇二番
代理店 東京市本町四丁目高井商店 振替東京五八九番

內科 外科 一般診療

吉田醫院

日坊江之島町一四　電話三二七

一般倉庫營業

並代理商品委託買賣及金融火災保險諸業務

東省實業株式會社倉庫部

奉天浪速通十九番地　電話八一四、八二五、八一六番
倉庫現場 西塔大街　電話八一一七番

虎牌 大分洋灰

奉天省水利局之所用 滿鐵會社、關東廳暨省之指定品

批價格低廉 發品質優良

奉天日吉町五番地　興發利公司　電話六〇九番

老牌 麒麟啤酒

總經理 小杉洋行 奉天西塔

花草樹木販賣 盆栽各種出租 包辦工程築山庭園等事

奉天松島町 奉樂園 電話一一一八番

各樣煤炭一概俱全

奉天小西關 南滿公司 電話日五二六號 中國五一六番

煤局 奉天小西關 東亞公司 電話一七八

內科 外科 花柳病科

一般診療 病室設備 完全入院 隨意

奉天城內四平街大街路北(元正金銀行地址)

守田醫院

院長 守田福松

電話 日中 四三 三二 九八

滿蒙毛織會社特約店

羅沙、毛布、綿花 批發售

隆昌號

奉天浪速通三十六番 電話三四九番

分行 開原 遼陽 鞍山 大連

時常飯用可變爲血脉肉質

品質本位

蜂印香竄葡萄酒

美味 一淸香快美盡人所嗜

滋養 一滋養豐富增進氣体

株式會社 近藤利兵衛商店

1-jn-43

奉天德慶增藥店

專門神效補天丹 參茸虎骨延壽酒 神效加味二仙丹

此丹創造道光年間久已各省馳名其銷售之廣自不待言今有無恥之徒假冒本號牌票雜湊羣藥希圖漁利其害非淺是以復加精繪小絨商標爲記光顧諸君請認商標庶不致誤玆將所治諸症詳列於下專治先天不足後天虧損諸虛百損五勞七傷脾胃兩虧飲食無味四肢困倦筋骨痠軟面黃肌瘦咳嗽虛喘壞精補髓腎虧遺精常出涼汗强腰壯骨大補下元長陽種子滋補下元之神藥也每服三錢早晚空心服用鹽水送下屢服連效每觔奉小洋三元二角外埠函購者郵費自備諸君需者請將藥資郵費一併隨函擲下必遵照寄不誤耳

此酒專治遠年近日腰腿疼痛半身不隨口眼歪斜左癱右瘓手足麻木甚至臥床不起久近作痛兼治婦人經脈不調乾血癆傷子宮虛冷久不受孕以及虛勞等症並皆治之其效如神常服者有延年益壽長生不老之功每服五錢日飲一次婦人老弱以及孩子者僅服三四錢朝服晚效病輕者一服病重者數服全愈誠有起死回生之力定價每瓶半觔奉小洋一元六角每兩二角五分言無二價

天腸風下血者乃大便出血故也因臟腑積熱成毒而多食辛燥之物風邪胃觸腸胃流溢熟或因酒色過度七情六淫所傷至使氣血逆亂榮衛失調不能攝血歸源耳以致大便下血日久不愈元氣下陷面色廣黃四肢困倦不思飲食無論囊前囊後遠年近日服之其效如神每服一丸開白水送下忌食牛羊肉燒酒辣椒葱蒜一切辛燥之物每丸奉小洋三角言無二價

補代天理丹處

吉林洮南縣德慶祥 輝南縣德慶厚 遼陽增發鈺 登州府天餘成 新民縣允記
湖南縣德慶長 梨樹縣德慶亨 依蘭縣德慶昌 哈爾濱福順堂 江省德新書局 岫巖永慶書局
遼源縣德慶會 寧安縣德慶福 四平街驛德慶興 哈爾濱振源盛 開原驛和源內
八面城德慶同 通遼縣德慶豐 郭家店驛德慶隆 營口興茂 德慶元
宿山縣德慶東 開魯縣德慶西 范家屯德慶和 安東縣勝東 通化縣福順隆
長春德慶鈺 朝陽鎮德慶通 佳木斯德慶安 西安縣德慶和 公主嶺允興久

本號開設奉天小北關白塔寺東邊

虎骨酒各城鎮均有代理之家

德慶增主人謹啓

一視同仁

專治眼病、心臟病、外科諸症、花柳病、痔瘡、虛勞病、

六百零六藥針一針小洋八元

痔瘡藥針一針小洋兩元

其他各種藥價便宜均按小洋計算 每日視貧人五人不取藥費恐未週知特此佈告 有中國人翻譯 本院住在十間房大街中間路北

松岡醫院

電話日一四二五番

歡迎華商

井上誠昌堂

一般營業

工業化學藥品各種試藥醫學標本器械理化學器材料 動力傳達用消耗品

大連市浪速町三丁目一百番地

主任三澤成長 電話一一六六番

Sole Agents
For
The Samuel Samuel & Co. Ltd
The China Electric Co Ltd

營業課目

輸出入、油房、製粉、電燈、電話、鐵道、工場、鑛山用諸機械、金庫、衡器、鐵、鋼、土木建築用品

奉天浪速通

合名會社 藤田洋行

電話(三四三、二二二四 二九四) 振替大連一七八番

東三省新聞

▲奉　天▼

○決派于沖漢爲媾和代表

奉直兩軍停戰言和據聞直隸媾和代表業已派定並經電告奉張至於何人未曾探悉奉軍方面經迭次會議之結果決定派諮議于沖漢爲媾和總代表以張學良副之其他各法團如省議會農工商學各界亦須派員前往以資從中調處並聞該代表等一行當於日內啓程云（正）

○孫烈臣返吉原因

吉督孫烈臣業于上星期五日由奉返任聞其原因係專爲該省省長問題緣該省團體及公民近來對于省長一席風潮極盛是以返吉有所處理（歌）又訊云吉督孫烈臣當直奉戰事未發生以前即有辭職消息此次辛苦備嘗灰心愈甚據某方面消息孫督刻下已抱辭職之決心日前回吉無非預備交代一俟直奉和議告成即行提出辭職云（蓮）

○張氏昨日親赴病院

▲大小西關戒備綦嚴

當局因和議條件及省長問題昨（星期日）特親蒞日本赤十字社病院向王岷源磋商一小時之久始行旋返云（歌）另一消息云張作霖對於由前敵負傷歸來之軍官士卒優禮有加除頒給特別恤金外屢次親詣臨時軍醫院撫慰以示逾格體恤之意昨（廿五）日下午二時許張氏又復帶同隨員親至大西關赤十字病院所設之臨時病院查看各該傷兵等之創痕並各給以扇子手巾等物且云君等傷愈以後必當破格擢升暫且靜養無躁該傷兵等無不感激迨四時許張氏始行遄返云（正）

○中央催奉張速行

黎大總統爲調解曹張吳等之意見重修舊好于訓令双方停戰後電令張氏晉京一行張氏接電後確有晉京之預備嗣不知因何遲遲未行迄近日乃有張氏決計于和議未告成以前暫不晉京並致電元首表示不克晉京之意見元首于昨（二十五日）晨復與張氏來電令無論如何務必撥冗一行第不知張氏如何答復耳（正）

○奉張質問之效果

張作霖因北京步軍統領王懷慶於奉軍敗退後突將個人置在京奉省軍官之財產盡行沒收甚爲憤恨日前曾直接與王氏去電質問現已獲覆允爲撤查核辦但其電係由元首答覆至於王懷慶之有無覆電不得而知（正）

○監視撤兵員返京

此次奉直撤兵之際黎大總統曾派前兩湖巡閱使王占元暨前中東路督辦宋小濂至山海關監視一切迨双方軍隊完全撤退後王宋二監視員乃於廿三日晚間聯袂由榆關來奉會晤張氏告知元首對於下令停戰之意見張氏聞言甚爲感激並允自後決計元首之命是聽並請先行代向元首表示謝忱一俟和議告竣必躬詣階下聽訓遂在俱樂部大開盛筵宴會該二氏晏畢即下榻於俱樂部該二氏除二十四日電告接洽情形外旋於昨（廿五日）上午起程返京覆命云（正）

○宴會議和代表

黎總統所派之宋王兩議和使一行抵奉廿四日張使在俱樂部設宴欵待代表中除王子春宋小濂二氏外並有黎總統侍從武官于秉良陳寶龍劉啓垣蔴廣傅侯子路魏聯斌烏澤聲諸人省城文武要員及各團体代表亦俱與讌席間關於奉直問題罔不極口主和惟於議和之具體的意見未之表陳云

○奉直議和之一班

政界消息中央議和使抵奉于奉直議和之接洽至爲密切惟迄未聞双方具體條件之眞相據傳說張氏以吳子玉遇人太甚今忽轉趨強硬態度徐總統命令非即撤銷不可此外三省軍隊依舊成立三省軍政長官一仍其舊直軍虜獲奉天之軍官放回軍械送還即作罷議否則惟有更作背城一戰王子春氏聞得張氏口吻不勝驚異當時未表可否按此說之確否猶難徵實假令實在其果爲衷心主張抑交涉上一種漫天要價之手段殊難臆測第觀奉當局之依舊招兵則人心猶未悔禍和議之未必即成可略知矣

○當局最近之態度

戰事中止後外間喧傳當局對于時局頗形灰心迨至和議開始尤爲懊喪惟昨據某方消息謂當局雖處此境地然對于時局前途並未放棄責任仍擬貫徹其統一目的故從未表示去職各團體之挽留即爲此也果然則奉省尙未許樂觀焉（歌）

○謀恢復三師兵力

奉直兩次作戰奉軍之二十七八兩師及察哈爾之第一師除傷亡外或逃或潰殘缺不全張氏擬將此三師再度恢復添募軍隊以資補充聞二十七師業已招足其餘二十八師與第一師當入手招募以湯閣忱爲二十八師師長張想爲參謀長李景林爲第一師師長（牟）

○王承斌行將來奉

直軍二十三師師長王承斌日前據軍界消息有行將來奉之說茲據確息謂王氏當於日內由京來奉至於來奉何爲則眞相未明有謂其因任爲直隸媾和代表先來作非正式之接洽有謂將來接任某項要職但二說據情理而論似均未切姑誌之以待續訪（正）

○賈團附護理團長

巡閱使署衛隊騎兵團團長兼警備副司令高金山此次戒嚴期中晝夜親帶兵弁巡查卡防以戒不虞並嚴令各兵儀重職守近因操務過度竟有患病經當局給假靜養以資調攝一面令該團團附賈琦暫行護理高團長本兼各職云（大）

○補充團分駐省城

奉軍第一旅添招之補充團行將募足至駐在地址業經關朝璽旅長勘定分駐於西下窪子砲二十七團二三兩營院內及大西關高台廟百七團舊址云（鵬）

○唐所長有恃無恐

撫順勸學所長唐恒序一再被人控告節經教育廳令縣查覆迄今已及數月仍未撤換據聞唐所長因得某省交涉署長之維持故有恃無恐云（宋）

○瞻榆設治員被議

奉省此次宣言自治後各縣人民對於縣知事之非本省人者輒多攻訐因當局以奉人治奉爲宗旨人民遂多相機迎合近聞瞻榆縣公民已舉代表進省在省議會請議撤換設治員其理由謂該縣設治委員沈某與承審員沈偏玉狼狽爲奸貪贓枉法等情想該縣知事又須動搖也（宋）

○璧還商界勞軍費

奉軍入關之初商界曾集有勞軍費數萬元交于鎭威軍司令部現在當局以戰事終了原定經費尙未用罄該項勞軍費未便收受遂于日昨如數璧還云（歌）

○許蘭洲昨日返奉

前綫奉軍司令許蘭洲氏因此次停戰撤退兵士之辦法例須報告特於（二十五日）下午五時偕同隨員二十餘名返奉謁見張氏報告一切云（江）

○通令平定糧價

張氏以現在奉直已將和平奉省各色糧價例須平値以安人心特於日昨傳見商務會劉代會長及糧行各代表一律到署會議不得高抬糧價當即通令知照云（江）

○滿醫八次卒業式

南滿醫學堂定於七月二日舉行第八次卒業證書授與式屆期當有多數中日人士參列其順序如下一第一鈴（午前十時三十分）學生職員著席二第二鈴（午前十時四十分）來賓著席三式辭四卒業證書授與五賞品授與六學堂長訓辭七社長告辭八來賓祝辭九在學生祝辭十卒業生答辭云

○直警至榆關保衛

軍界消息山海關自双方協定撤兵後至二十日已不見有軍隊隻影二十一日直隸側忽派武裝警察若干抵關聲稱維持地面一部人士疑該警察等或即爲直軍之變相於和議前途多懷憂慮按榆關本直隸地面政權所繫當此大軍甫撤之際雖保無地痞惡棍起而滋擾該警察無論確爲軍隊之變相抑非兵隊既稱警察而來維持地面要亦不能過於厚非也

○擬調騎兵團回省

二十七師騎兵團刻尙駐紮于綏中昨該團楊春芳團長來省陳述于張氏擬將該團各營調回省垣駐防業已電令大約日內即可開到云（蓮）

○陶策三辭職未准

被服廠經理兼兵站處分處處長陶策三近因辦理公務頗爲棘手日前已請辭職總處長王大中並未批准昨氏已請短假[illegible]星期回台安原籍云（蓮）

○運送鉅炮三尊

前敵運回鉅砲十餘尊業已損壞莫能使用飭令兵工廠趕速修理此數日間修理妥協者三尊於二十五日帶有子彈五十箱運送興城以作最後預備云（運）

○發放七旅犒賞費

大戰之際李景林率領之奉軍第七旅非常出力曾獲得直軍大槍三百餘枝當局昨特發放該旅犒賞費一萬元以酬其功而示獎勵云（牟）

○五會代表西行

北京經各團體組織全國裁兵促進大會現已擬定在江西會館開成立大會台由全國商會聯合會來電請求派遣代表蒞會現在農工教商及省議會均籌派代表西行云（歌）

○萬團長將出視察

自衛團中區團長萬瀋川以中區所轄八縣自衛團迭據各該縣分團長呈報編練完竣編練是否得法辦理是否認眞非親出視察莫能明悉現擬一二日內親赴各縣調查以覘成績云（江）

○奉天庫藏猶告

據銀行界消息奉天省政府餘欵迄昨年終計達兩千餘萬迄今已達三千萬以上惟此數尙未結算亦未向中央呈報故外間多未之知也此次奉直之戰奉省雖耗費不少但由省庫支出者僅爲一千四百萬圓餘則由張敬堯張宗昌梁士詒等捐助而來非盡省欵也故省庫至今仍存兩千餘萬當局之依依不忘再舉者非特有此欵耳

○保甲員運槍回鳳

鳳城縣保甲委員黃貞志前曾攜帶該縣公文來省向軍械廠購買大槍五十顆以備保甲防匪之用昨日已經該廠如數發給當搭載安奉車遄返云（歌）

○第三師校長易人

蓋平省立第三師範學校校長杜棨昌接事未及半載竟虧空公欵二千餘元現被教育廳長查悉當將杜校長撤差聽候查辦所遺校長一席已委省視學劉東灐接充劉君已于日昨前往蓋平接事云（鵬）

○委任登記主任

蓋平縣登記主任某現已辭職遺席高等審廳長現委任登記傳習所畢業之沈希庶充任沈氏奉委即于日昨前往就職云（歌）

○廿八師駐新立屯

茲者二十八師師長一席仍歸汲金純氏担任汲氏前者回奉所部軍隊尙散佈各地現奉張氏命令將該師全部均調集京奉線新立屯等處駐防云（蓮）

○聘來俄將官六人

張氏新由哈爾濱聘來俄國退伍將官六名均係諳砲學者昨已遣於小河沿軍械分廠督修槍砲聞每人月薪現洋三百元云

○王獄長體恤罪犯

奉天第一監獄王典獄長以時屆暑熱所有罪犯擬加體恤已擬新規則數條（一）早晚延長放風時間（二）撥灑殺蟲藥料（三）各監室所需沸水勿使間斷（四）每日加派醫官診視以防疫病云

○湯知事派員解送罰欵

海龍縣知事湯文煥將該署所收之烟賭案犯判決罰欵計大洋一百五十元除公布外於日昨派遣委員解送來省交財政廳核收云

○女師畢業生出校

省城女子師範學校本科第十二級畢業生計三十餘名業已考試完竣由全校學生開會餞行至日昨凡籍隸外縣者紛紛搭車回籍云（江）

運動界消息

◇繼辦夏令體育講習會（續）

附則

（甲）教員

姓名	擔任職務	現任職務
周在豐	體育學田徑賽球術兼管理員	第一師範學監兼體育主任
李銳	遊技操普通操童子軍兼管理員	第一師範體育童子軍教員
周瞻西	音樂兼管理員	第一師範音樂教員
陳兆棣	遊技童子事	省立小學童子軍教練員

（乙）學程綱要及教材時數之支配

遊技操（一）行進步法（八十種共十四小時授畢）（二）舞蹈遊技（十八節共二十小時授畢）（三）表情遊技（十二節共十四小時授畢）（四）競爭遊技

普通操（一）各個操（二）連續徒手操（三）拍手操（四）擊鈴（五）曲竿（六）旗操（七）木棒（八）混合操（九）八段錦（上九節共十六小時授畢）

童子軍（一）總論（二）特論（三）初級課程（十四小時）（四）本級課程（十六小時）（五）優級課程（六小時）（六）補充課（二小時）

體育學（一）體育理論（二小時）（二）體育教授法（六小時）

田徑費（甲）徑賽（一）短程賽跑（二）長程競走（三）跳欄（四）徑賽運動之方法及其器具之設備（乙）田賽（一）投擲（二）跳越（三）田賽運動之方法及其器具之設備

（未完）

○股匪仍大肆蠢動

高士儐盧永貴業經捕獲正法然其部下餘匪尙未完全根除張氏日昨接到吉林孫督軍來電報告現在双城縣竄入迎匪二三百名公舉總指揮官許老八副指揮官殷仲元參謀馮寶廷大肆蠢動希圖捲土重來爲保全秩序計已派多數軍隊前往剿辦藉資鎭懾特此電聞云（江）

○續辦體育講習會

教育廳長謝蔭蒼以去歲所辦體育講習會成績頗佳聽講各員回校後對於教法特行改良進步殊多故在此次暑假中決定繼續辦理業令第一師範校長李[illegible]一切會所即在該校學員由各縣選送或由個人報名（須有介紹）不納學費講義雜費四元操裝費十二元膳費八元並請周注東（一師學監）擔任體育理論田徑賽球術等科李銳（一師體育教員）擔任童子軍遊技添習通操等科李僧甫（安東商業體育教員）擔任遊操技童子軍等科周玉五（一師音樂教員）擔任音樂定於七月十八日開始授課云（體）

▲長　春▼

○誠鎭使赴奉誌聞

本埠鎭守使誠德堂前曾赴吉省一行歸來未久茲又赴奉謁見張氏聞係因奉軍不穩前往運動希圖另有按置以保其祿位爲目的一兩日內尙不能回長云

▲吉　林▼

○古代表回省報告

▲奉直已議和

▲民選省長問題

吉林省議會派赴奉天四代表中之劉副議長芳圃韓議員志千兩君於日前二十一日早車歸來探係回吉報告當關於奉直停戰議和及聯省自治進行事宜已於二十二日上午十時開報告會報告之大致謂奉直戰事經王士珍張錫鑾趙爾巽鮑貴卿王占元宋小濂及美教士之調解現已停戰奉軍代表孫烈臣直軍代表王承斌已在秦皇島英艦議和可望和平結局至聯省自治事宜奉天積極進行如省長一職決定民選故中央雖任命王永江爲奉天省長而王氏已電辭不就奉省現已由省議會公舉正議長白永貞爲省長江省公推潘議長爲省長吉林應持如何態度及如何辦法應詳愼從事云云聞多數主張實行民選省長現因時局之趨勢擬即公選正議長于慕忱君爲臨時省長因于議長爲全省人民領袖素負衆望以之選任當能勝任愉快已向于議長徵求意見但于氏主張愼審舉行萬勿造次以免僨事云吉林民選省長能否實現于氏肯否應選俟訪續誌

○民選省長問題

▲省議會之主張

▲各法團之注意

吉林省議會爲民選省長事於二十二日開會討議可否實行當時多數議員以民治恢復一線曙光且省長由民選爲千載一時之機決不可失遂表決實行並以事貴速成以免別生枝節即議定二十四日在議會選舉至關於人選問題並未研究但先有多數議員主張選于議長者嗣于氏意冷遂不成問題各方面咸主張由旅京之吉人士齊耀琳齊耀珊徐鼐霖宋小濂四公中推選一人而省議會議員以四公未必肯來之推測轉注意就近之吉長道尹蔡品三前吉林警務處長趙俊卿兩氏並傳有某方面授意選舉奉天政務廳長魁星階之說議論紛紜莫衷一是各有主持意見互異但議會中極主張趙俊卿以圖便利而趙氏亦運動甚力故以其呼聲最高而地方各法團如教育工商農各會以民選省長勢在必行人選問題極關重要因吉省在民治上既欲開一新局面省長一席執政治事非才智精幹者莫能勝任愉快對內對外舍德望隆重者不能措置裕如設草率從事不加愼重勢必紛亂僨事貽笑友邦各法團爲吉林民治根本計爲吉林大局前途計決定建設監視不容議會之獨斷獨行以昭愼重而防壟斷因此省議會遂議定於二十四日選舉恐未必果行也後事如何明日續誌

○路局裁員之訓令

吉長鐵路局頃奉交通部通令謂近來中央財政頻于破產各機關人員冗濫亟應查明裁減以節糜費本部業經通令各路局著將副局長等一律裁撤茲查各路局尙有顧問諮議工程顧問律師等及其他並無實在職務之各項職員均係月領厚薪向不到局辦事既與編制不合自應一併裁撤以昭公道而資節省爲此令仰該路局除另有合同聘定之洋員外所有該局之顧問諮議工程顧問律師等及其他並無實在職務之各項人員等自奉到部令之日起一律停止薪津公費或夫馬費改爲名譽職並將停給薪津公費夫馬費各員之職別姓名及每月所領薪津費數目開列清冊具呈鑒核備案

○展覽會之進行

吉林第三次教育成績品展覽會已于上星期四開籌備會一次定七月二十四日開會並議定即日布置會場自七月一日起開始除列進行一切所有各部職員由各部主任推選由廳委任以昭愼重而便負責

○女校聘英文教員

省立女子師範學校女子中學校之英文教員龐憲文刻因留學美國已辭職去吉女師張校長女中韓校長以英文教職非嫻熟者莫能勝任茲正在物色以便聘用聞實業廳第一科科長謝君中担任云

▲營　口▼

○喀爾號艦長將晤張氏

日前奉直假地會見之英艦喀爾號十九日航抵營口廿日午後該艦艦長訪問營口日本清水領事同夜蒞在營英人之歡迎宴廿一日午前七時三十分乘南滿車赴奉聞該艦長與隨員之赴奉目的係單純之旅行抵奉後或訪晤張氏表示敬意亦未可知以是頗惹大多數人之注意云

▲遼　陽▼

○檢廳書記長易人

邑地方檢察廳書記官長顧季高氏奉令調升瀋陽檢察廳所遺遼陽檢察廳書記官長一職以錦縣檢察廳書記官長周中蕃君調任日昨周君已攜眷來遼履新云

新潮飛沫

先秦政治思想（梁啓超講）（續）

政治上設施常常取競走態度經唐虞三代以來一千多年文化的蓄積根柢以很深厚到這時候盡情發洩加以傳播思想的工具日益利便國民交換智識的機會甚多言論又極自由合以上種種原因所以當時思想界異常活潑異常燦爛不惟政治方面都是如此我們的民族性又是最重實際的無論那一派的思想家都以濟世安民爲職志差不多一切議論都歸宿到政治所以當時的政治思想眞算得百花齊放萬壑爭流後來從秦漢到清末二千年間都不能出其範圍我們若研究過去的政治制度政治狀態自然時代越發近越發重要若研究過去的政治思想僅拿先秦做研究範圍也就彀了

二

先秦學派最有力的四家一儒家二道家三墨家四法家先秦政治思想有四大潮流一無治主義二人治主義三禮治主義四法治主義把四潮流分配四家系統如下

無治主義……道家

人治主義……墨家

禮治主義……儒家道家

法治主義……道家墨家

無治主義等於無政府主義是道家所獨倡有許行一派後人別立一名叫做農家其實不過道家支流這種主義結果於根本取消政治所以其餘三家都反對他但他的理想卻被後來法家采用一部分去禮治主義是儒家所獨有其餘三家都排斥他但儒家實是人治禮治並重他最高的理想也傾向到無治惟極端的排斥法治人治主義本來是素朴平正的思想所以墨家都用他墨家因爲帶宗教氣味最深所以他的人治也別有一種色彩然而專講人治到底不能成爲一派壁壘所以墨家的末流也趨到法治法治主義是最後起最進步的因這個主義纔成了一個法家的學派名稱其實這一派的學說也可以說是將道儒墨三家之說鎔而成（未完）

▲安　東▼

○理事長由日返安

本埠鴨綠江採木公司理事長李香齋於上月東渡參觀平和紀念會就便考察日本全國林區以資借鑑茲已竣事於日前平安遄返云

○戰儒材慘遭滅頂

本埠太古洋行櫃夥戰儒材日前下午乘輪赴三道浪頭起貨及至浙江船附近戰某不愼失足墮水該處水深浪急輪船人亦均束手無策竟視其與波浪爲伍吁慘矣

○自衛團團長蒞止

寬甸縣衆議員張元俊前被省議會選爲東南區自衛團長並由省長加委該團長本日初旬來安辦理自衛事宜與本埠士紳非常融洽不多日即已就緒嗣又轉赴鳳城辦理一切聞張君在寬辦學多年成績卓著曾兩次赴東洋考查教育行政等項素有經驗對於東邊各縣士紳尤有感情此次辦理自衛必屬得人云

▲大　連▼

○新新議員返吉

吉省第一師範學校校長吳玉璨氏于廿二日由天津來連同晚乘車回吉據吳氏談話云予當新內閣時被選爲衆議院議員旋于本年四月受周內閣召集赴京即與議員二百餘名要求政府速還參議院議員以便完成國會行使職權不意其後奉直開戰徐周辭職黎顏繼任竟取消舊國會解散令復活舊議員之職權一方下令解散新國會同時發表條件二項

一、舊國會議員有效任期定爲三年以內

一、新衆議院議員以舊國會議員滿期後定爲復活之期並允許於規定之任期中參與國會

議員年俸本規定爲五千元予等今次赴京所受俸額僅其半額也政府現已通告各省議會定于八月一日召集舊國會議員來京但參議院三百名衆議院五百名中現任官職者除河南省長紀鳳臺氏外其他約有四百名故就法規上言宜行補缺選舉爲所不免然中國慣例現任完職者於開會期前即自行辭官在當選議員之資格上並無障碍查現任官吏議員方面正在觀望形勢之之中云

▲蓋　平▼

○自衛團遵令成立

東省自宣布聯省自治以來王代省長爲保安地方起見特通令各縣籌辦自衛團以靖地方而免匪患等情本邑爲南區六縣之一日前縣公署及警察所遵令召集區警保甲等全體公議即由孟警長担任團副再任鄉鎭分區長若干昨已實行成立即于警察所內辦公矣

○軍士教練所招生

衛隊旅張漢卿旅長鑒於軍士缺乏軍事知識特呈請張氏由該旅設立軍士教練所以資造就下級軍官兵士之知識業經批准日昨通飭各縣凡小學有志生徒凡欲從軍者即赴奉天西華門外衛隊旅本部報名云

▲哈爾濱▼

○溫處長出巡哈綏

東省鐵路警處長溫應星接事以後對於警務力加整頓茲以沿路各站之路警辦理若何若不親查難知詳細特於前日帶同隨員赴哈綏路線視查一切云

○道尹爲東鐵借欵

東省鐵路局以入不敷出向各處借欵接濟迄無效果不得已乃請張道尹籌增設法代借茲據確訊張道尹已由某錢號借妥二十萬元已於前日交下十萬元餘者四五日內亦可交齊云

○石旅長公畢回防

駐呼蘭黑龍江陸軍第一混成旅旅長石德山頃因軍務之必要特於前數日來哈晉謁吳督磋商一切即下榻於新旅社茲已公畢於今日回呼蘭防所云

○張秘書公畢去哈

黑龍江督軍署秘書長張伯恭前以吳督在哈坐鎭亦隨來哈參與一切及吳督旋省之際因有某事尙未辦竣不便遺懸當令張氏在哈代辦刻已辦理竣事故於今日去哈云

○高廳錄事習俄語

東省特別區高等審判廳長李家鏊整頓廳務不遺餘力盡人皆知茲鑒該廳錄事率不識俄語與實際上甚覺不便當聘俄教師一人專教各錄事俄語以便應用云

▲錦　縣▼

○教員講習科招生

勸學所附設教員講習科現將畢業已誌前報茲聞該校長擬續招二年畢業之講習科一級學額五十名資格以曾充過國民教員及高小畢業者爲限考期約在七月初旬有志教員者速往報名應試勿自失此大好機緣也

○舉辦教育研究會

勸學所長劉夢九奉到教育廳令舉辦暑期教育研究會凡經省縣視學報告飭加改良或曾經記過之教員均須於假期內來會研究現已函知城鄉各學校聞須入會研究之教員共有五六十名云

▲遼　中▼

○警察所奉令戒嚴

本邑警察所近奉省憲訓令以邇來萑苻叢起風鶴頻驚更兼大軍開拔防務益形吃緊特於月之十八日遵令施行戒嚴夜間行人加意盤詰商民雖有要事亦須手持燈籠標明去處以期弭患於未然云

▲通江口▼

○林縣佐會議防務

本埠縣佐林壽芝老成諳練對于地方行政極爲認眞現以地方防務吃緊特招集警察四區警官暨商會會長等會議公決北街由電報局起至北大街一帶之防務歸警區担任山渡口至南街一帶暨德聚興歸商團担任若有警耗以槍響三聲爲號互相協助二更後淨街如有要事須持字號燈籠否則帶交防所得妥保再爲釋放云

○清鄉員定期會議

淸鄉委員夏玉山品學兼優人極精明對于職務異常認眞茲該委員日昨來通下榻于警區擬于廿二日午前十一時招集各屯百家長會議淸鄉事畢即赴康平淸鄉云

刊悞

二十五日東三省新聞欄內中鐵票展期作廢王祠學行將公畢二則係綏化訪稿悞排黑龍江特此附刊

批　示

▲財政廳批示

原具呈人童世徵李警齋　呈爲擬設立公司購製硝礦由　呈及簡章均悉所請設立硝礦公司是否可行仰硝礦局核明議覆再奪此批副呈抄批發

原具呈恩緒人程呈一件　爲報領小南關西板橋巷口官地由　該民報領之地業據警署查覆與交通有碍所請不准此批

原具呈人郭秀峯　呈一件爲續領小西門臉下坎毘連官地由　稟悉該民續領毘連之地有無妨碍糾葛仰第四警察署會同廳員查覆再奪副稟批發此批

冠　蓋

▲王占元氏宋小濂氏一行二十四日午後十一時二十分由京奉專車回京

▲金榮桂（東省特別區總管理處長）二十五日晚由哈爾濱來奉

▲張角臣（奉榆鐵路軍事車守）王錫遠（同軍事站長）帶山砲五門重砲二門二十四日早來奉

▲王俊榮（第四混成旅第二團機關連排長）押運機關槍三架二十四日赴綏中縣

▲鍾捷卿（兵站處司令）帶兵十三名二十四日午後十一時三十分赴山海關

▲張承烈（巡閱使署衛隊旅第二團軍需官）二十五日由關回奉

本城金銀及……

奉天各糧行市（二十五日）

大豆、豆餅、豆油、白豆、紅小豆、高粱米、包米、粳米、元米、小米……（價目欄殘缺）[illegible]

各地電報

奉天金銀行市（六月廿五日）

倫敦銀塊、上海銀塊、上海標金……三五片三分四、二元〇九、三一三兩〇〇

十日限奉票換金票　寄付　最低　最高　大引

十日限鈔票換金票　寄付　最低　最高　大引

奉天銀號　現寶銀　每兩換小洋二元五角　足金　每兩換小洋六十六元　赤金　每兩換小洋七十元　標銀……　現銀……

●東三省官銀號匯兌行市　上海匯現銀五錢三分　上海匯大洋六十三元　天津匯大洋……　北京匯大洋……

郵寄報費者注意

本社報費概收現大洋欲寄郵票代價本社只收半分

神皋雜俎（本欄歡迎投稿）

小說

社會小說　徐生自傳（一）（儒丐著　禁轉載）

第一章

徐生曰。我今日在社會上。已不算極貧寒的人了。仗着我筆墨的生涯。也積蓄了幾個錢。衣食住三樣。雖然說不到齊全二字。但是足可以溫飽了。論我這點錢。還沒有我使廢的筆頭多。在資本家看去。眞不及他們請客用的車飯錢多呢。可是在我不尙奢華。力求節儉的人。有此些微之數。未嘗不可以自豪。我居然在社會上浪得了一點虛名。沒有墜落下去。不但我自己沒想到。連我舊日朋友。都以爲很奇怪的。

我的記性很平常的。十歲以前的事。多不記得了。但模模糊糊記得。彷彿這一時期。是很快樂的。我的父母。也很疼我。姐妹兄弟。和我也都很友愛。大概皆因我小時多病。他們很可憐我。所以不與我計較。我的學齡已然過了。也沒人主張教我上學去。大概也因爲我体格弱。沒有念書的資格。所以就誤了。可是我在這沒有拘束放任時代中。把小孩子淘氣的事情。學會了許多。每日和我一同玩耍的孩子。沒有一個有教育的。我耳濡目染。幾幾乎也成了一個頑童。有一天我和一個親戚家的女孩子。一同玩耍。爲爭一個大錢。被我把這姑娘一拳打倒在地。他哭着給我去告訴。我母親一見。眞生氣了。一個小子。竟敢把姑娘打了。這是最沒出息最可恥的事。當時喝住我。不教我動。隨手拿過一把馬刷子。用刷子把兒。打了我幾下。我起初還以爲他吓我一吓。誰知竟自着實用力的打我。不由得我不哭。連連討饒輸嘴。以後再不敢了。我母親纔消了氣。晚飯以後。我母親便在我父親跟前。把我告下來說。這孩子也老大不小了。成天竟跟一羣野孩子淘氣。若再放任他。豈教大人張心。今天他竟把人家姑娘打了。若再不教他上學。以後就不好管了。我父親一聽。未免也教訓了我一頓。我心裡好不忐忑。倒不怕別的。若眞把我送入學房去。差不多跟入監獄一樣。聽說學房老師。一個個利害無比。天天打人。我這樣一個小孩子。怕不被他們要打壞。想到這里。未免就有點恨怨我的母親。便是我作了一點錯事。不合打人家姑娘。但是你已打了我一頓。替人家報了仇。爲什麼又把我送在學房。教老師打我呢。但是我也沒有能力反對。惟有自己懊悔。不該跟姑娘打架。惹出老人這樣嚴厲處治。也是無法。自今日起。我母親便不敎我出門。有小孩子來找我玩。都被謝絕了。（未完）

筆記

友誼小傳（四）

正尋思間。忽聞剝啄之聲。牛氏心喜。以爲丈夫旋返。下床開門。不見永年。但見一老嫗。打量此姥。六旬有餘。着犢鼻裙。服大布衣。夫人其度。傭工其裝。牛氏曰。到此何幹。老嫗曰。此非田宅乎。牛氏曰。是。老嫗曰。是則進屋再談。老嫗並不推讓。先牛氏而入。坐而言曰。我是常大爺打發來的。說你家大爺遠出。使我來陪作伴。兼代薪水之勞。我向未與人傭工。有不到處。多蒙海涵。牛氏曰。媽媽貴姓。老嫗打個頓曰。姓愛。牛氏曰。愛媽媽不要見笑。我家近年。大非前比。不但工資難措。即飲食亦甚艱窘。只我一人。倘在蹉跎。况兩人乎。媽媽有何萬全之道。我固願與媽媽同伴。奈無力何。老嫗曰。小娘子不用爲難。常大爺說明。柴米油鹽。彼作外府。牛氏大喜曰。雖然。我與媽媽終當別論。不可以工主稱也。我願拜爲乾阿妮。不知媽媽願否。老嫗曰。我一見小娘子。心即爲動。奈工人何敢高攀。恐折我福。牛氏知其默許。使襝衽下拜。且曰。不以汝爲親娘者。有如皎日。老嫗聞之。急得汗出。趕緊扶起。曰。神無不在。我不以生女視爾者。亦如之。二人欣喜之至。不覺流出四行熱淚。即而各自揩拭。曰。本爲吉期。何作此態。不多時。柴米諸物。俱各送到。牛氏心中暗道。此君仗義。我丈夫眞得良友。若從前米市執事某。傾的我破家蕩產。彼此同爲朋友。人品懸殊。何啻天淵。公公遺言。秋毫不爽矣。遂請命於老嫗曰。常哥高誼。鏤心刻骨。我不可以妄費。但今我母女締結。情同初度。我當親手調羹。聊承菽水。娘宜且休。不勞親廚。老嫗曰。今朝依你。向後再作理會。須臾黃粱烹熟。器質而潔。食約而精。母女倆對餐。歡喜異常。牛於此時。竟忘藥砧之出。自此終日歡天喜地。不覺明月兩圓。柴米行將告罄。老嫗告女曰。吾向常家索取。我不告。彼或忘焉。納屨而出。老嫗去後。女閉戶自思曰。仰賴於人。終非久計。苟設法自給。勝取於人萬萬焉。（未完）

諧文

新春秋經傳（三）　仿春秋經傳（奉省人投稿）

（經）四月。第十六師鄒芬軍叛。〇第一師張景惠師潰。〇傷亡運奉醫治。

（傳）初。鄒芬統第十六師赴前線。合第一師張景惠爲右翼。以應敵。許蘭洲以騎兵游擊。爲應援。馮玉祥曰。奉强我弱。稍一失勢。即難振作。不可力敵。祇宜智取。十六師直之舊卒也。使熟而連親者。往說而勾引之。彼必叛張歸我。使爲內應。必易取。從之。乃以直軍一營詐降。混入伍內。得行其說。鄒師全軍搖動。人心渙散。無鬭志。時迫直軍與我軍第一師戰方酣之際。鄒師乘其後。鬨動譁變。倒戈以擊。第一師覆沒以潰。十六師亦相繼潰。張許被創而逃。鄒芬遁。右翼不支。〇奉軍傷亡甚衆。隨營醫院莫能容。運奉醫治。優賞卹金。卹軍人也。

（經）五月。奉軍退出軍糧城。守灤州。〇手斃團長閻玉成。〇奉張遣吳興權收降胡匪。及縱囚爲補充隊。〇各縣選送馬警。

（傳）我師一隅敗衄。牽動全軍。張使退守灤州。吳軍進據軍糧城。迫我師。

〇初。奉直開火。兩軍轟鬪。前線被直軍衝動。勢將不支。團長閻玉成。親而張使。報告軍情。張使怒其擅離陣地。致忘軍心。取手槍斃之。殺一警衆也。

〇我師大敗。傷亡殆盡。僅剩殘餘。退保灤州。驚魂喪胆。不可復戰。遣吳督收降胡匪。解放囚人。爲補充隊。充兵數也。

〇王代省長飭各縣選送馬警。備給戰也。（未完）

遊記

嗚呼萬泉河（心銓）

小河沿。正名萬泉河。爲吾奉都人士。暑月納凉俱樂之所。前歲洪水爲患。藏汚洗垢之餘。重新改造。煥然一新。水樹風臺。紅橋簇簇。隨意點綴。倘儻與趣。庚申歲。余重游其地。有繞竹枝八闋。猶記其二云。楔風淸陌麴塵稀。垂柳青青拂岸齊。茶閣高低人上下。板橋南北水東西。又。婆娑士女日遊遨。水榭風臺樂四遭。十二紅橋行路遍。賣茶簾上夕陽高。前日之景況如何。概可想見。近日節近小暑。天氣酷熱。復攜友再游其間。瞻顧徘徊。頓異曩昔。所憾然者。沿河之濱。突築板屋兩行。勢若高墻。核遮南北。二水中分。將河上淸曠之氣。間斷隔離。覺一種閉塞瘀鬱。與所謂西門臉之情狀。無以異焉。嗚呼致矣。夫天之生物也。美惡成敗。必因乎人治。善其人治者。瘡蛻蠻野而入文化。不善其人治者。抹煞西子而爲無鹽。逢點金成鐵之神工。敗化妝爲鬼之藥品。其即今日小河沿之謂乎。且既曰。避暑俱樂之場。責其功能。須饒興趣。然則都人士之來游此地者。以其無城市氣。於此而尋雅趣焉。以其無凡俗氣。於此而尋幽趣焉。以其無塵囂氣。於此而尋野趣焉。以其無煙火氣。於此而尋天趣焉。乃今小河沿。儼然爲市場雜陳之鄉。販夫叫囂之所。增人煩惱。趣何有焉。且取人所長。以益吾短。此善變法者。所以圖强也。人具會心。自當領悟。味乎此。則其社會之民度。不問可知。西站火車附屬地。與省城地址。相距咫尺間耳。每涉足其間。更旋歸於西郭門。則幾乎有仙凡之別。而吾邦人。失其辨察性。豈乎若未之睹。宜乎得地如小河沿者。而蹂躪之。抹煞其天然風景也。雖然。予固直言逆耳利於行。倘當事者。幡然知誤。改絃更張。不令柳蔭荷香。天光水影。沈埋於礅數鬧市之中。以作吾邦人士避暑解倦之場。逍遙樂天之所。則邦人士幸甚。小河沿幸甚。

戲評

遼陽菊訊（特等戲迷）

余戲迷中之特迷也。但口腹寒簡。旣無戲文之研究。尤乏劇情之揣摩。每觀劇時。所見不過伶人之手舞足蹈。所聞不過場面之鑼鼓齊鳴。至於若何點綴爲適宜。若何佈置爲妥恰。余未敢一一詞悉。所謂外行瞧熱鬧而已。自金紫玉等。來遼淺技。自打炮日起。至今日止。已歷一週之久。晝夜所演之劇。完全收入吾之眼簾以內。不怪乎余之戲迷列於特等也。茲將其角色略誌於左。

金紫玉本其天然之色藝。所演諸劇。自是入情入理。惟妙惟肖。如宋金郎。金玉奴。賣蜷送酒等劇。在省垣演時。早已有人評過。自不待余多咀多舌矣。總而言之。不外乎一個好字而已。

信美臣。專飾小生戲。如金玉奴之窮生。宋金郎之宋哥。一擧一動。貼情入理。既無火氣。亦不叫囂。多活潑。鮮呆板。與金子玉配戲。堪稱珠聯璧合。

文東山。李文奎。演新舊戲。各擅其長。不愧梨園中老手。

郎笑痴。余之宿友也。業鄂界而就戲界。現身說法。與社會裨益不淺。余深羨之。

文苑

暢觀樓聽書（瘦吟）

誰憑白雪譜伊凉。檀板歌喉姓字香。高唱入雲雲也醉。濟隨柳影下池塘。

霧縠冰綃掩雪兒。柔簧恰恰瀉漣漪。溪柳絲猶有春鶯感。蛩逐清聲一穗齊。

一桁垂楊挂晚霞。碧痕如黛解藏鴉。歌筵無計排閒恨。伏道風前有落花。

如茶火織闘空張。岸幘披襟扇不凉。一曲風廊水榭裡。悠悠兩腋自生香。

鐸聲

答復問題（汀雁）

（參觀二十二日鐸聲「一個問題」）

一公民鑒於有正當職業人。在戒嚴時代。無故蒙其損害。事後是否可以提起追訴。要求處分及昭雪。特設一箇問題。質諸新舊法律大家。共同研究。不才鄉人。素不知法律之爲何。更無研究之資格。略就管見言之。諸法律家。對於中華民國只箇時代。只箇問題。必無規定辦法。答復理由。即或强其難能。亦必違心假借曰。應在司法勢力範圍以內。不出規定限止以外。人民權利。享受當非常時代。有非常法律。願法律原未放棄其所有權。與人民脫離關係。因非常機關。施用的法律。往往有不公開。故人民雖受何等損害。何等不白。事後提起追訴時。而非常機關。業已撤消。失其證據。則保障民權。尊重獨立之司法。在此時代。無論如何。自不能收受其理由。認爲許可。

舊律令。古制在只箇時代。亦僅聽見紹興師爺談過。官府確有昭雪實例。平民原無伸冤明文。

□雜　報□

△奉　天▽

瘋婦罵大兵

▲焉其言豈眞瘋耶

日昨午後當局出行慰勞傷兵大西關一帶即由軍警施行戒嚴並嚴禁車馬行人往來通過乃有一瘋婦某氏忽由什宇街北來逕向南行站役之大兵雖威嚇阻止彼竟堅執不聽且行且罵歷數軍人橫暴不顧小民艱苦等情該大兵雖極粗野乃因其瘋當亦未理任彼自去行人之欽佩者咸爲之稱快云（歌）

稽查因案下獄

某機關稽查某甲藉勢欺凌良民受賄陷人並不法于被逮之嫌疑者並有販賣煙土情事爲當道所聞大爲震怒即令將某甲逮捕羈押囹圄稽以禁其餘之妄爲不法者（正）

勸捐矜恤傷兵

張作霖第五夫人之母王松岩與某女校長崇貞以奉直開釁時槍林彈雨奉軍先後傷亡士卒總計五六千名均在醫院調治該女士等遂發起籌捐犒賞特於日昨往各女校勸募捐款云（江）

本屬無理取鬧

大東關有王大包者以收買破餅爲業日前担挑至連姓門前有幼孩多人爭奪王所買之餅王厲聲吒斥之小孩回家報告其父連竟出而將王某之眼部打傷雙方赴警所送於二署經署長訊問連某所營何事連乃以二十七師遣散兵對不意署長大爲震怒以爲既係散兵尙敢如此野蠻飭令捆綁送廳嚴爲懲辦嘻予日前之威勢而今周聲何在耶（牟）

野鴛已變家鷄

東關下頭住戶白長春之妻王氏年花信貌中姿其在母家時已屬不貞于歸而後竟與某靴匠有曖昧情事爲白某所知暴打後送歸甯家斷絕關係現在已與某靴匠夥度矣（江）

赤子入井

小西關西下窪子附近之井中昨有六七齡之幼孩不知如何陷入井中幸該幼孩命當有救經人查見立即告知家屬若人下井抱出兒得不死云（宋）

從良何多

韓樂二所妓女韓華天桂班妓女黎仙均爲現在奉垣北里中之紅姑娘此數日來相繼從良韓華由劉聞遠娶去爲價債壹千六百元黎仙被某商號執事娶去與其養母大洋兩千元云（蓮）

另函云大西關平康里留香館妓女月樵年甫二九己知厭倦風塵惟卒不得擇人而事茲聞與岫岩商人徐某結不解緣兩心相印難解難分已由徐出資三千七百元爲之脫籍納爲小星云（大）

扒灰不成

城南瓦溝子村農民劉永恒年已半百猶嗜漁色生有一子年二十歲曾於去歲娶隣村趙姓女爲妻趙氏頗賢淑其夫在津門留學劉永恒屢思與趙氏爲惟趙氏非其人終未得染指日前夜間趙氏往房後小便劉某亦隨至房後追令趙氏允其一度春風趙欲呼求救劉某恐醜聲外揚遂將趙勸斃以滅其口趙姓聞知已與劉某正式起訴云

葬馬如儀（鵑）

軍界某當軸舊蓄青馬一匹馴良異常前曾有某外人予大洋兩千五百元之價未肯售出近因戰事該馬勞疲過甚昨已病死某當軸令以布棚裹之葬于小河沿東首並爲之築起小冢云

△安　東▽

查案認眞（蓮）

鳳城縣公署承審員派役勒賄等情事後被受害人巴安氏呈稟淸鄉督辦王理堂核准聽候查辦在案聞本埠道尹公署特派淸鄉分局稽查員李仲衡經手勒賄書役交由王知事看押候判前往鳳城調查該員已將是案查實將至於承審員已自請退王知事有仍請周之鄂代理之說該稽查於昨日回安報告王督辦如該員查案一秉大公不受各方運動可稱稽查中之翹楚云

煙犯受辱

日前晚間市內住戶吳某乘人力車赴三不管劉福堂煙館吸食鴉片正一榻橫陳吞雲吐霧之際有日本巡查入內將吳某捕獲帶回分所吳某冒充某機關人員日警察從寬薄責勒令吳某長跪二小時嗣經李芳調處吳某自立字據蓋戳簽字始縱之而去云

△大　連▽

車員失愼

本埠東碼頭電車分站處適南昨日午後三時有火車滿載貨物倒車南行該車執旗日人某立車頂上指揮進退適該車急行間某甲失愼突然撞在電線上觸電倒地不省人事經人將某甲送入滿鐵醫院調治有無性命之虞容訪再誌

△蓋　平▽

改訂暑假

縣公署昨奉教育廳電開本屆暑假原定自六月三十日起至八月八日止惟假期雖近天氣尙未炎熱應改自七月十六日起至八月十四日止共爲四星期仰各遵照辦理云云當即通飭全境各學校一體遵辦矣

△桓　仁▽

籌辦畢業

桓仁師範學校第二級生暨高等小學第十三級現已肄業期滿應於暑假前畢業該校校長孟作忱及職敎員等刻正籌備一切手續以便分門考試云

△洮　南▽

委人代理

洮南縣美孚洋油分行經理員因虧累甚鉅私自潛逃經該總行委任德興成執事代理素知德興成生意興隆信用卓著油行得此商號經理營業發達可預卜矣

△西　豐▽

委員遄返

東三省淸鄉總局調查員胡文才日前來豐抽查淸鄉事宜親赴四鄉演說進行辦法刻已竣事日昨返豐與吳知事會商派淸鄉馬隊多名赶西區界外伊通地面邱家溝擊匪遇有賭犯擊傷淸鄉唐隊長腿部該處警甲庇賭通匪竟敢反抗實屬目無法紀諒該處于巡官洪甲長亦難脫其法網胡君擬即回省報告上峯嚴辦以儆效尤而除民害云

商會改選

商務會長邵恩溥副會長夏普霖近因任期已滿昨特傳知各商戶屆期持票涖會另行改選正副會長已定陽曆二十日爲選期望務各商早到投票以免躭誤而重公令會長一席將來鹿死誰手俟後續誌

△義　縣▽

演說淸鄉

省派淸鄉調查委員陳慶宜前在大佛寺院內招集保甲演說後連次下鄉同保甲委員徐化民分赴各區重要地方演說淸鄉應辦一切手續及奉直開火國事紛繁除淸鄉正式章程外又有連莊會一事乃各治安防堵匪患之要務聞委員經過之地鄉民無不遵照辦理云

△柳　河▽

是否潰兵

縣屬三源浦日昨突來兵士十八名聲稱進街尖宿該處區官秦士魁索驗護照兵等稱無護照區官以防務吃緊未便令其進街該兵等即將軍械卸去投交警甲區官以眞僞難分當即電報縣署旋奉陳知事電覆將此兵隊解除武裝送縣核辦該區官奉令將該兵隊全數送縣如何解決訪實再誌

△樣子哨▽

和尙被懲

自淸鄉委員謝子明來樣實行淸鄉後無業遊民大加盤詰以故一般流氓以多行斂跡閭閻安堵茲十六日有僧人某在平康里遊逛風流自賞正値謝委員查街問其來意僧人無以對答該委員以既經出家應守淸規奈何以善男信女香火之資任意揮霍當即罰跪示衆云

自由論壇（投稿）（歡迎）

▲收束　直奉停戰已經定約粵中局勢變動陳光遠已去職贛督已廢贛南戰事亦望停止則此後應注意者當爲收束各方之爭端矣

自表面觀之戰事若停收束似較易爲力然而考其實際戰後收束之難倍徙於戰時以戰時趨向只有一途戰後收束則意見紛歧萬難一致故欲免除爭端惟有開誠布公使各方顧慮之念減少庶可漸免猜嫌若謂時勢稍順趾高氣揚甚或利用一切以求私利不徒目前之糾紛難解即勉强解紛不久亦必重起擾亂數年以來此等現象已屢見之執政者當未盡忘也

奉張志在保其祿位事或易了粵中則局勢未定今尙難言惟粵之首領因閩事起而力爭今雖失之桑榆未嘗不可向他方發展此時惟望北方以誠意相招俾可棄嫌修好不獨南北意見可以溝通珠江喋血之爭或亦可望消弭也（浩然）

▲同床各夢　語有所謂同床各夢者言同一地位之人而所抱之主張有不同也若以今日之情形言之則適與此相反張作霖曰統一吳佩孚亦曰統一南方曰護法北方亦曰恢復法統黎元洪曰裁兵廢督盧永祥亦曰廢督裁數人者所謂反對之最甚者也而其主張如出一轍是其床雖各而其夢實同也

夫同床各夢是由合將離之兆同夢合床是由離將合之兆故僅就其所謂主張者以觀當無不同之點特恐此之一非彼之一此之法非彼之法此之廢非彼之廢夢雖同而夢中之境地仍有不同耳難言哉（冷）

▲軍區制度　廢督後第一須先剷除類似督軍巡閱制度使軍閥無從再得滋蔓暗長之機會以闢其別開生面之新途徑若如保議所謂九軍區制度不啻放大之督軍變形之巡閱使以竭全國運動之力而僅得此放大督軍變形巡閱之結果其爲有利於國家幾何也

浙江廢督而代以軍務善後督辦論者猶謂爲廢如不廢然既曰善後不能永久善後他日善後事了國民即可撤銷之也若明定軍區制度無異爲軍閥加一重保障流弊所至不難逆料其與今日之督軍巡閱有何別哉

今日之保定爲武人政客議員麕集之處品流既雜主張自多而保議人又視爲北方政治之中心一言一動萬衆屬目然則主持保議之領袖可不愼所發歟（默）

△阿什河▽

女生病故

邑南關第一國民學校四年級女生盧秀雲年十四歲住邑內火磨胡同於月之十七號因病夭逝按該生平日在校成績優良爲全級冠因秉賦太弱又加之用功過甚遂爾致疾業二年之久然猶勉强力學今者上蒼不佐竟致雹碎春紅霜凋夏綠矣惜哉聞其父母失此掌珠非常悲悼終日向人啾啾不休大有將患神精病之勢云

翁媳趣語

昨據鄉中來人謂邑北某村住戶翁媳二人翁本農夫素不講小節一日翁自外歸見院中之雄鷄與雌鴨相狎遂指以示其媳曰（適値媳在院中）你看他們二物尙有情呢媳曰他們就沒情了麼語畢翁自知失言色頗忸怩鄰人聞人遂傳以爲笑柄云

△雙　陽▽

改良塾師

本縣私塾林立勸學所朱所長屢派勸學員勸令私塾師改良敎授其已改良者固不乏而未改良者仍居多數縣視學張君執衡以爲改良私塾先須改良塾師乃商得朱所長之同意擬具意見書呈請劉監督准予設立塾師傳習所爲私塾改良之根本計畫云

△扶　餘▽

痛擊股匪

七區白家小舖屯日前竄來股匪二百餘名匪首綽號三省當經警區隊長派馮村兩排長督同鄉勇前往剿捕於午前十鐘許開火該排長等奮勇直前擊至日夕胡匪受傷者數名鄉勇亦受傷二名警士無恙該匪力不能支即救護傷匪向東南逃竄云

△張家灣▽

隊長陣亡

德惠遊擊第三隊隊長徐秉岩與第四分隊長黃會全於本月十六日率兵四十餘名赴德惠東江灣一帶剿匪十八日下午與胡匪八十餘名接仗數時徐隊長及兵丁李德山二人竟被胡匪擊斃匪亦受傷數名黃隊長率兵奮力前進至晚八鐘時匪首始率衆向西逃走黃隊長向西追擊竟不知胡匪去向云

△舒　蘭▽

隊長保安

縣西第二區警察隊長徐子倫勇敢有爲作事謹愼自調二區以來保衛地方不遺餘力近以靑紗障起恐有匪徒混跡特令長警四出梭巡每日下午九時嚴查旅店盤詰行人商民賴以安枕咸謂該隊長克保公安云

槍爐開市

北街路西設立官槍爐一座執事張維俗自到舒以來將房屋租妥即赴吉邀人當購大小機器三四架以裝運來舒於本月一號開市舒邑四鎭聯莊會有定用抬槍數十桿之多該爐每日甚爲忙碌必有一番興盛云

△開　魯▽

農人祈雨

本縣地近沙漠氣候乾燥自春徂夏雨水缺乏不惟大田多未播種大小二麥亦半枯槁昨有東北鄉哈拉毛頭農人聚衆數百來城跣足露項肩抬龍牌號佛祈雨正焚香祈禱中遽而陰雲密佈如果沛然下雨可謂至誠感天矣

△長嶺縣▽

隊長被懲

長嶺警察保安第一隊副隊長張鳳林客冬查獲巨匪一名搜出狐狸皮九條因隆冬之際均被警兵分劈今春被知事林珪查知將該隊長撤差羈押監獄後經紳民韓瑞堂魏佩文等關說執行徒刑一月罰吉大元三百元狐狸皮若干張以示懲戒云

△密　山▽

交通恢復

高士奎拘結軍匪擾亂治安遂在馬橋河設討逆總司令部聚軍匪三四千毀鐵路折鐵橋自五月二十六號由一面坡至密縣一帶交通隔絕人心惶惶至六月十號始接到郵件聞係匪軍失敗郵務始得恢復原狀云

銀號受累

原駐密吉林陸軍五旅二團一營長徐希達歸直派委爲東北路司令六月九號率兵兩連一彈未發安入縣街押旗招兵十一號開敗邀集官商至商會勸令吉林永衡官銀分號經理張翠山獻出存款吉大洋一萬九千五百元官帖一百一十萬零五千商民寸草未動十二號除不願隨從軍人僅帶二十六人從東門潛逃棄械若干均歸縣署保存如何善後容訪再誌

特別廣告

營業部啓事

本報哈爾濱分社純係欒殿甲一人經理并無李某等他人恐哈埠各界誤會特此聲明

撤銷大石橋分社

本社由六月二十一號起將大石橋分社取銷歸營口總分社呂廉川經理議處兼辦此後橋街各界如有訂閱報紙刊登廣告祈逕向營口分社接洽爲可也此布

唯有一
赤玉
美味滋養
以葡萄酒
朝夕一杯
優於百藥

赤玉牌葡萄酒

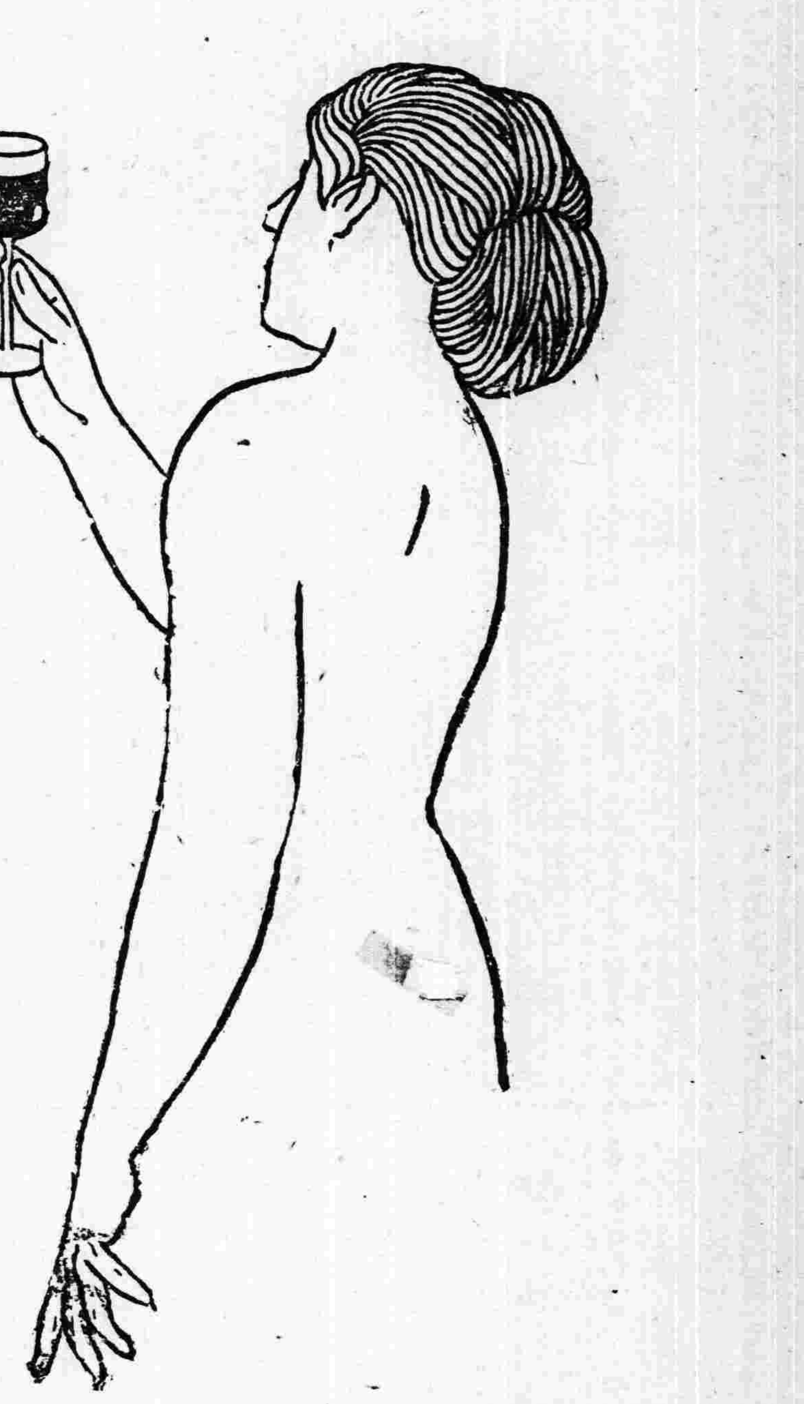

化痔

痔漏之種類甚繁有牝痔脉痔腸痔之分又有濁痔色痔血痔氣痔之別究其患痔之原大都濕熱下注醉飽行房陰虧熱甚房勞過度以致筋脉橫精氣脫泄成瘰成塊或癢或痛者爲痔膿血淋漓管長數寸或黃水紫血脫肛疼痛者爲漏本主人得家傳秘法虔製此丹無論新痔舊痔內痔外漏結核成管脫肛流血痛澈心肺速將此丹用白開水送服一丸每日三次縱使數十年極重極危之症連服一料包可斷根永不再發百試百驗每瓶現大洋一圓每料五瓶現大洋四圓另有雙料化痔丹功效尤速每兩瓶現大洋二圓八角每料六瓶現大洋七圓如日久成管另製包愈惡痔去管膏雙料每瓶現洋二圓單料每瓶一圓內服外擦功力更速◎上海盆湯弄崔氏擲香廬◎奉天大南門裡金銀庫胡同擲香廬分行同啓

痰

咳由痰生痰消咳自止故止咳必先消痰此理人盡知之試問痰何以得消盡的消痰藥品係何種則人皆茫然矣僕體弱患咳多年消痰藥法恐久咳成癆遂不惜金錢日謀消痰之藥凡流行海上及普通治痰者莫不購食其如服藥雖夥痰咳益甚則痰愈甚至日廢飲而夜不眠神疲力乏骨瘦如柴癆象已形勢極可危厥後購得崔氏驪製半夏麵乘照仿單旦夕服之以覘其效驗孰意吞服未幾忽思睡睡醒咳止而思飲卽痰亦不梗且續購半夏一打服未罄而痰若失由是咳竟止體亦健於今三年痰咳斂跡驪製半夏可謂海內止咳消痰之無上聖品也爰述大略以資介紹痰咳者○直隸警務處王品山謹啓○奉天城裡金銀庫胡同內省長公署東首路南擲香廬誌

價目每大盒現大洋二元四角 小盒現大洋一元兩角 每打現大洋十三元一角 小盒試服現大洋二角

批發格外從廉　外埠郵匯極便　郵票概作九五

遺精聖藥 媧皇補天丹

精者人之性命之根源凡人未交媾之時其精涵於血中及至交媾慾火動極周身流行之血至命門而方變爲精乃人身至寶何等愼重若有交媾之時忍精不泄或幼年悞犯手淫精竅不固甚至夢遺滑精臨房不舉舉而不堅或見色流精未交先洩或既交不久精淸此外亦有勞心太過相火妄動以致遺精者本主人得祖傳神方有回天再造之功出神入化尤妙專治腎經衰敗各種遺精及以上諸症功能塡精鎖壯陽種子補先天之不足培後天之基礎雖曰白髮老翁多病男子陽萎亦能復舉如或不信請連服一月隨至行房時自然精關堅固久戰不洩且精厚如膠種玉可必本主人出言不欺每瓶現大洋二圓每料五瓶現大洋八圓○另製遺精必愈膏藥按貼命門能攝精不洩每張現大洋七角總發行上海盆湯弄崔氏擲香廬○奉天大南門裏崔氏擲香廬全啓○經理新到○四藏青果此藥其味淸凉其性溫和專治口乾舌燥咽喉疼痛然去穴滴心開胃止渴生津可稱獨步大合現洋壹元小合現洋五角

扶陽固本丸

此丸係補天氏大醫士新發明純採雄獸之腎壯禽之髓珠珀之英花之冬令精用化學法提鍊修合爲丸有水火既濟之功陰陽相生之妙性賽王之功效甚速誠不可思議屢蒙歐美各醫學博士推獎故與市井牟利牛溲馬勃者實有霄壤之別無論老年少年所患陰虛陽萎之年不愈速服此丸俟其藥性達到奮發陽道困憊丹田陰陽鼓盪琴瑟調和復能壯筋骨補氣血添精髓返老還童如常服此劑雖夜禦數女精神不倦不愧扶陽之秘實補身之良藥也。主治先天不足後天戕伐。命門火衰水火不濟。色慾過度腰膝酸軟。下元虛弱夢遺滑精。年老氣弱陽不舉痿。情竇早開陽莖短小。交媾不歡臨房畏縮。精竅不固交不耐久。腎精衰敗交不受孕。氣血兩虧耳鳴目眩。手淫過甚精敗陽痿。百體委靡精神恍惚。服法每服五丸每天早晚空肚用開白水送下價目每盒現大洋一元每打現大洋拾元新到婦科聖藥月園此藥耑治婦女身體虛弱面黃肌瘦精水不調臨用腹痛等症每盒現大洋二元〇外埠函購各藥一律另加郵費

奉天大南門裡金銀庫胡同省長公署東首崔氏擲香廬藥房

上海 人壽醫藥室 餘年氏 秘製

珍珠鏡面散

沈製羊脂珠粉鏡面散專治男女老幼面上雀班粉刺煙容酒刺等類統能治之雙料每瓶現洋五角單料每瓶現洋兩角半

沈製生髮膠

男女老幼脫髮禿頂包可重生新髮黃髮自能轉烏黑大瓶現洋五角小瓶兩角半

美國威爾勃醫生製 奶香白玉粉

閨閣女界可代粉用滿面芬香每包一角

上海寶羅製藥公司 湯森氏 最新發明美容奇藥 生毛髮藥水

此藥效驗神奇長髮極速凡病後產後血虛血枯禿去之髮及脫去之鬚眉擦之均可重生黑而且亮爲破天荒之奇藥也每瓶現大洋一圓每打十一圓

治雀班藥 愈班光面水

此藥尊治雀班丹班及汗班癬癬等症極有之效藥神數週間即可退盡令人面光如鏡洵美容家之藥也每須洋一元

治酒刺藥 面皰藥水

此藥耑治面皰粉刺酒風精赤鼻等症只將藥水擦患處過夜即能見效重者再擦即愈消痕滅跡誠醫藥也每瓶洋一圓

美容奇藥 皮膚白色素

此藥能令肌膚潔白細膩專治男女老幼面上諸般不美之症塗擦此散立見奇功眞神妙也每瓶現大洋一圓

愛膚膏

頑癬 脚氣 皮膚病 一盒保好

健膚良藥 愛膚膏 專治 頑癬 脚氣足爛 陰囊癬 金錢癬 牛皮癬 疥癬 鵝掌風 濕疹 凍瘡 火傷 創傷 擦傷 胼胝（生雞眼） 陰毛虱 毒蟲咬傷 靴傷 酒刺 紛刺 面皰 雀斑 汗疹 陰部潰瘍 陰部痒疹 丹毒 口瘡 耳瘡 頭瘡 糟鼻子 鼻瘡 細瘡 刮刀瘡 胎毒疹 肛門瘡 痔瘡 此外皮膚諸症 一搽立好

百發百中實効驗眞如神

藥價…德川盒大洋壹元、大盒大洋三角、中盒大洋二角、小盒大洋一角二分

發售處…大阪淸水谷 順和公司大藥房 各埠大藥房均有代售

代售處…奉天小西關廣濟堂大藥房、奉天四平街大德生大藥房、奉天鐵嶺樓南中西大藥房、長春北大街中西大藥房、吉林城內五洲大藥房、鐵嶺西平記大藥房、營口二道街中西大藥房、大連奧町華西藥房、大大連監部通華泰大藥房、安東市場通井上誠昌堂、齊齊哈爾城內稻野富山堂

弊行主 藤田養在藤田洋行專辦鑛山工廠用機器材料今有拾七年專蒙民國官商兩界愛顧最深不措感謝這回獨立經營事業自期披歷誠心從事欲報官商兩界之愛顧 敬白

諸位各台祈伏倍舊愛顧

專辦 鐵道、油房礦山工廠所用大小機器 水喞、自來水器銅 魂、鐵鋼、材料、倉庫、衡器五金 交期確實、品質保証價格公平

奉天 同天洋行 藤田養

本店 日站琴平町六番地 電話一四二

支店 城裡大南門裡路西 電話二一九

志仁堂雙層化積膏

此膏專貼男婦氣積血積寒積食積心胃疼痛胸膈脹滿噎膈反胃氣膨水膨癥瘕痞塊痢疾泄洩腎寒腰腿筋骨疼痛手足痲木男子疝氣腎囊潮濕婦人經血不調腰腿疼痛赤白帶下子宮寒冷久不孕育並治小兒乳食疳痞蟲積偏墜等症此膏收效甚速少者五六日多者十餘日不但積消聚散而且健脾衛生誠膏藥中妙品此膏每份兩張紅白藥面兩包合洋五角

本堂開設奉天省城精製各藥東三省城鎮均有雜貨行代理如買到就近處問買

虎骨壯陽膏

守貼風寒筋骨疼痛半身不遂痲木抽筋腰腹疼痛並男子腎寒疝氣腎虛陽痿不舉不能種子及女子經寒腰腹疼痛下部寒盛白帶過旺不能取孕或受孕多病或產後惡露腹痛血癥血餅等疝貼之神效每張奉大洋一圓

男婦種子丹

專治男婦久不生育或生育艱慣半產總因男子房中太過精乏婦女經血不調血海空虛以致每盒壹圓

男女勞病藥

專治男婦各種癆病發熱咳嗽自汗盜汗腰腿痠軟四肢無力脾虛溏泄胸滿少食速服此藥立效每盒壹圓

強精補元丹

專治腎虛[illegible]腰腿軟四肢無力以及諸虛百損五勞七傷等症服之立效每盒五角

婦科鹿胎丸

專治婦女經血不調經閉不通經漏不止赤白帶下經期腰腿疼痛產後瘀血腹痛等症服之神效每丸貳角

止嗽保肺丸

專治辛苦勞役傷肺房勞傷腎肺腎兩傷正氣不固寒邪外侵痰喘咳嗽氣虛短促痰涎壅盛等症每盒四角

清毒[illegible]丸

專治因風火花柳染成五淋白濁楊梅疳瘡魚口便毒毛髮脫落鼻塌齒陷咽喉破爛及瘡毒等症每盒四角

順氣健胃丸

專治脾虛胃弱胸脇脹腹痛飲食少進嘔吐瀉痢氣膨水膨癥瘕痞塊內服此丸外貼化積膏立效每盒五角

筋骨萬靈膏

專治中風半身不遂口眼歪邪風寒濕痺閉塞經絡脊背腰腿疼痛手足痲木抽搐筋骨疼痛等症每盒四角

啓者時置夏令天氣屬炎人多以汽水而除渴殊不知汽水有良莠之分今將優劣略陳查普通之汽水井水居多內含雜質復以糖精而代糖藉省資金而糖精者確採於石煤之中其性屬毒其質最甜較諸糖性甜數百倍有餘故製汽水之家不計有害衛生希獲厚利致人飲後多有腹痛瀉肚之虞今本社爲生命人道起見特邀專師精製花牌汽水係用蒸餾水所製淸潔無比不但有益衛生而滋料豐富價極底廉然由表面觀查優劣難明如汽水之內加硝酸銀水少許優者仍如原色劣者立卽變形此實試驗優劣之良方也至望各界人士認明本社 商標庶不致悞請諸一試方知言之不謬也

奉天新市街隅田町 滿洲製氷株式會社 電話五三六號 一二〇號

花牌汽水

批發處 奉天新市街 小杉洋行 伊勢作 盛進商行 福田商店

奉天小西關 永信號 電話（日一三六、一二四（中一一七

特別減價發售 揮發油以五百箱爲限 有希購者請速來本店面談可也 奉天松島町十四番 鶴原製藥所 電話（一五〇五番 長三一八番

本溪湖 塊煤 燋煤 大昌煤局 電話 日二〇九二號 日二四號 中號

奉天城裡東華門 軍需品批發 毛原洋行 中電話三六三號 日電話五一〇番 七九〇番

營業課目 軍需品 名會社 呢絨、毛毯、金絲、肩章、軍裝物品 一概批發 合名會社 奉天浪速通二十三番地 滿蒙商會 電話 中一三二六 一三六五 分號哈爾濱道外八道街 長六三八

膠皮鞋批發 奉天千代田通 當麻洋行

秘毒速治膏

此膏諸般惡瘡無名腫毒下疳便毒魚口一切之瘡瘍膿血淋漓膿水時流潰爛不堪臭穢難忍等症俱用此膏秘毒速治生肌消腫收口奏効如神眞天下一方之聖劑也

發售處 廣濟堂藥房

本店 奉天小西關大街路南 電話日二二三 中一〇八一

分店 奉天新市街日吉町 電話日七七五

支店 遼源縣鄭家屯 蒙古白音太來 興京縣新賓堡 通化縣

各地藥舖均代售

花柳病 生殖器病 皮膚病 專門 外科（住院隨意）

奉天日站琴平町八番地

永井醫院

日電話九九二番

民國要聞

新閣潮將發生問題

▲新內閣與舊議員▲林長民大發議論

黃陂復位後又爲鄂人包閣矣。當分配閣員時。主張最多者。爲張國淦氏。張氏希望長內務。初已內定。旋又改譚延闓。當局以譚氏不能即來。仍命國淦兼長內務。在張氏可謂如願以償。而研究系之林長民。經本人辭去者。此中曲折甚多。一言難盡。惟際此軍人政治時代。縱令入閣。亦只能說裁兵統一之空話。殊無謂也。

林張二氏。黨派色彩。均甚顯著。張氏表明不願入閣後。黃陂謂仍當借重。將以大理院長或平政院長畀之林長民語黃陂曰。願盡力於制憲。在國會効勞。大致已見京報。但據黃陂左右言。前日林氏謁黎。談話良久。黎曾詢及游歐後感想如何。林氏謂居歐二年。覺中國政治度量太窄。英吉利以泱泱大國。對於愛爾蘭問題。尚能容許讓步。而中國內部。時以小問題引起無謂之爭執。殊不知政治問題。終須注意於調和。否則永無辦法。黎氏頷之。並云余（黎自稱）亦想游歷歐洲。此爲各報所未載者。姑濡筆記之。

林長民之不願入閣也。一由黃陂左右。有與之不相能者。二由於前途之未可樂觀。其語人云。此時上臺。對於政治問題。實無把握。（一）西南是否能議步。（二）長江一帶。是否無變化。皆不敢決。又云。立憲政治國不能無政客。而吳佩孚則深惡之。以致良政客絕跡。而卑鄙齷齪之徒。皆乘間而入矣。

顏惠慶雖無黨見。但係一恂恂西洋式之書生。對於政治。實爲門外漢。且亦未能與各黨相周旋。近以誤荐李某之故。已頗受輿論之譏評。閣員中與顏氏氣味相投者。莫如王寵惠氏。但王氏語人。只允爲短期的幫忙。其餘如高凌二氏。則秦保定之命唯謹。譚祖庵黃任之未必就職。吳子玉之於陸長。至今未拜命。破碎零落之顏內閣。恐亦難於展布也。

舊議員到京後。暗中漸有組織。惟秘不告人。據記者調查所得。則業已報到及表示來京之議員。以益友社爲多數。約百餘人。大致以褚輔成吳景濂爲首領。（褚如不來內部尚有變化）。研究系已分爲五派。蒲殿俊劉崇佑等十餘人爲一派。籍忠寅等十餘人。黃羣等約十人。林長民是等數人。各成一派。而與該系貌合神離之王家襄等數人。又獨樹一幟。（研究系能否由分而合。尚未可知）。政學系爲王源瀚等二十餘人。爲向乃祺黃雲鵬等十餘人。舊交通系爲陳恒黃膺九等六七人。新交通系僅曹汝霖陸宗興孫潤宇等三人。某政客語余云。將來議員。只能分爲屬於曹黎孫（文）三派。以前各黨黨員。有合而分者。有由分而合者。其中變化甚多。蓋中國政黨。多卒受金錢勢力所支配。能離此而爲一定之主張者甚少。其言似有見地。然記者願議員諸君之一雪此言也。

勸曹錕勿賄買副總統

▲上海國是會之公電

昨十八日上午九時。國是會議在上海總商會內開第四次大會。到十二省區十五人。因不足法定數。改開談話會。黃炎培主席。先由書記孫福基報告近日往來函電。並發給前次大會推舉沈信卿褚蘧廬等代表起草之電稿。經衆討論。計有三種主張。一留俟大會通過後再拍。二到會代表贊同後。即將電稿分送與在中各代表。徵求同意。然後拍發三時局變化甚速。不若由各代表用個人名義拍發。結果。到會代表中贊成第三說速拍者計八人。各自署名。即交書記處照辦。電文錄下。

保定曹仲珊先生鑒。自洪憲盜國。項城以一念之私。致已有秩序之新造國家。復歸紛亂。此六七年中犧牲人民之生命財產。不知凡幾。而懷抱野心之武人。亦如朝菌蜉蝣。不久即歸消滅。安福奉張之敗。非兵力敗之。人心敗之。公坐擁衆圻以介弟之愚騃。陷近畿於浩劫。當已外懾清議。內疚神明。乃大局甫有轉機。而三千元一票賄買副座之風傳。忽喧騰於報紙。雖或出於中傷者之誣詆。而國民觀聽。仍以將來之是否竟成事實爲人格之定評。但自有史以來。凡倚高位而不免覆亡者。大率爲左右小人效忠不得其當之所誤。履霜堅冰。不可不懼。況國會既居立法及監督政府地位。必議員先有清白乃心之表示。方能見信社。行使職權。彼無貪心而誘之。與彼有貪心而遂之。均爲敗法亂紀毒國家。罪不容於死。公如多財。謂宜毀家裁兵。以紓國難。萬不宜以金錢陷溺人心。購一時非分之虛榮。反造萬劫不得之惡孽。公如誠心救國。謂宜宣示裁兵之切實計畫。力辭要職。爲全國武人倡。庶止謗可以不辨。而令名垂於無窮。公之利害。國之安危。在此一舉。披瀝奉陳。敬候明教。中華民國八團體國是會議山東省農會代表崔滿。河南開封總商會代表由少農。江蘇省教育會代表張一麐沈恩孚。江西景德鎮總商會代表胡實圃。湖南長沙律師公會代表何積煌。四川重慶總商會代表溫嗣康。暹京中華總商會代表蔡俊卿巧。

孫陳交鬨中之電文

▲廣肇公所電　廣州探投孫中山先生鑒。人民苦兵禍久矣。國家則四分五裂。皆受政客武人之賜。今幸天相中國。各方多所覺悟。力謀統一與廢督裁兵之舉。不幸而我粵兵戎又見。眞可爲痛哭者也。公與競存患難交。共求國是。趁此時會。犧牲一切。消弭兵禍。救人民於水火。望公圖之。人民幸甚。國家幸甚。上海廣肇公所叩巧。

廣州陳競存先生鑒。側聞公粵。與中山兵戎相見。粵人奔走駭汗。我粵苦兵禍已久。民不聊生。省城又爲全粵精華。幸勿再殘殺我粵人。靡爛粵境。公與中山患難交。宜邀以正義。共謀強國之本。出粵人於水火。國家幸甚。人民幸甚。上海廣肇公所叩巧。

▲張知本電　急長沙省議會林議長轉趙總司令並轉各省總司令各鎭守使各師旅團長北伐軍前敵各司令公鑒。陳炯明附逆謀叛。舉護法以來所流之血。拱手而奉諸北洋正統。豈惟國法所不容。抑亦人道所不許。諸公素重道義。務望一致聲討。以維法紀。而立民信。茶陵譚公。以在野之身。而志不可奪。可以風也。張知本嘯。

又訊云。廣州事變後。昨有萱福閣等致電廣州云。駐粵各軍艦暨粵桂鎭黔川湘滇南及入贛討賊軍各將士均鑒。孫文總統護法勘亂。舉國同欽。乃陳炯明竟爲當年陸榮廷莫榮新與今日吳佩孚等之所不敢爲者。反敢乘隙倡亂。卑劣險狠。至斯已極。立盼一致先靖內奸。徐伸大義。荷有步武陳逆。靦顏降北。或徘徊瞻顧。不聲罪致討者。必爲讜論所不容。事機迫切。幸速圖之。萱福閣孫鏡亞陳榮廣嘯。又民治急進社致西南各將領及國民公電云。護法不幸。妖孽叢生。岑陸莫譚。叛變於前。幸元首慘淡經營。支持危局。正期同心北伐。直搗幽燕。不料陳炯明楊坤如葉舉諸逆。廿犯不韙。背叛民國。圍公府。逐議員。元首蒙塵。動搖國本。護法首區。產此巨憝。苟不剷除。何以奠國。我護法將領。全體國民。誓一致討賊。以維法紀。而清亂源民國幸甚。賴子釗彭光武吳子垣蔣子青吳楨劉韓氏萧霖賴名博屈雲程周心皖何尺僧焦桐華秉言華雲誠等叩巧。又陳榮廣電云北京黎宋卿先川暨北方各將領鑒。炯明謀叛。圍公府。逐議員。中山暫避楚豫兵艦。某已電請在贛李許各軍。旋師討逆。此次大變在政變一方之策略而言。或甚快意。在國家立國之綱維人類相與之信義而言。實足痛心。徐世昌非法僭位。復與袍澤情誼素乖。迨其下野。猶予美詞。中山護法主張。已爲前持異議者所贊同。炯明則依以成名。而私誼且始終受孫卵翼。今乃爲莫榮新等之所不敢爲。足見北方將領。識大義者難鮮。而厚重尚有足多。若陳氏之陰賊險狠。反覆奸詐。令人寒心。固投彼有北而不受者。蓋招降納叛之利小。而破壞國家綱維違反人類信義之害大也。國是果有公平辦法。中山亦非絕無可商。在北方尚遣使歡迎。而部屬竟返戈叛主。有何迫不及待之情。爲此逼人太甚之舉。當得藉口統一以蔽其辜耶。中華五千年民族之信條。幾近已澌滅殆盡。今復容許國家大敵。人類公仇。恐元氣已亡。雖莪盡全國之兵無益也。欵欵愚誠。尚希鑒察。衆議院議員陳榮廣。又電云。孫總統鈞鑒。聞粵變。羣情大憤。請速率大軍攻復廣州。一免受贛粵夾攻。一可佔交通根據地。庶可再謀發展。俾中人民信賴我公。願盡力接濟。望公奮鬪到底。大事猶可爲。美洲中國國民黨全體叩篠。又電云。廣州陳競存總長鑒。公部叛變。聞之駭然。公從元首二十年。有賊不討。罪在趙盾。流芳遺臭。唯公自處。徐瑞霖曾鵬馮鏡東叩。

陳楊免職之自治問題

▲江西旅京同鄉會之重要決議

江西旅京同鄉會於十五日下午四時在宣外江西會館開會。討論江西一切重要善後問題。僉以爲贛人素來主張。在驅逐陳楊廢督自治三問題。現時既已免陳楊職。而以蔡成勳節制江西全省軍隊。以謝遠涵爲省長。表面上吾人目的似已達到。惟陳楊雖去。而南北兩方軍隊皆陸續紛紛入贛。謝遠涵又有以供給孫中山北伐經費二百萬元爲條件。經中山命爲省長之說。似此前途隱憂。正未可限量。贛人對此南北兩方客軍以及自治問題。急宜一致進行。以圖解決。當議決條件如下。（一）電蔡成勳。將其所轄軍隊。完全退出贛境。（二）電請西南政府。萬勿假道江西北伐。（三）請北京政府。撤消援贛司令。並將所有北軍完全退出贛境。（四）主張以眞正贛軍。委託李烈鈞。維持江西治安。（五）質謝遠涵長贛政見。（六）向北京政府聲明。本會以自治爲依歸。反對私相授受有條件的省長。（七）請政府派員宣慰全省軍隊。（八）公推代表向北京政府交涉。當即推定文羣熊關周徐賓璜等八人。於十六日午前向政府交涉云。

盧永祥就浙江善後督辦

▲各公團之通電

浙省各法團於六月十七日下午三時。爲廢督善後問題。假省教育會開大會。柬邀盧子嘉暨沈省長各師長旅長廳長道尹局長等共一百數十人。振鈴入席後。公推省教育會代理會長周錫經爲臨時主席。代表在省各法團致詞。略謂盧公廢督。薄海同欽。同人等爲地方計。不得不設法以善其後。爰經公同討論。決定組設浙江軍務善後處。擬定大綱五條。玆將浙江軍務善後處組織大綱錄下。（一）浙江省因廢督善後。特設浙江軍務善後處。（二）本處設督辦一人。辦理浙江軍務善後事宜。（三）本處設評議會。以駐在浙省軍事長官爲評議員。（四）本處及評議會之組織暨各種細則。由督辦訂定之。（五）本組織大綱。經在省各法團議決。發生效力。其期限不得逾六個月。請盧公以人民爲重。就任軍務善後督辦。言畢。以善後處大綱恭送盧公接收。紳耆高雲麟云。盧公維持地方。軍民愛戴。應請就任督辦以安衆心。沈長長云。盧公督浙三年。地方治安。今由浙省各法團公推爲軍務善後督辦。希望盧公就任。以順輿情。次盧子嘉起言。謂廢督一事。爲貫澈鄙人主張。今承法團諸公推任軍務善後督辦。有考慮之點。廢督裁兵。本有連帶關係。但裁兵須有步驟及公平之標準。又本省廢督後。如環境發生伎忤情形。究應如何辦理。杭總商會會長王錫榮。省教育會副會長李傑。僉請盧公本愛護浙人之初志。繼續進行。嘉言報紀者童一心謂。廢督問題。爲全國所贊同。如有籍端伎害。屆時宜布自治條例。以盡人民自衛之責。省議會副議長祝紹箕云。今日係各法團推任善後督辦。一切詳細辦法。不妨異日討論。希望盧公就職後 依人民心理做去。所謂人民心理。在於地方治安。如有侵害治安。人民自有對付。總商會會長顧松慶謂盧公就職後再商詳細辦法。今日即可散會。衆贊成。全體起立。赴草地攝影。以誌紀念。

浙江各公團昨發通電云。北京府院部各省軍民長官省議會各法團各報館均鑒。廢督之議。浙實首倡。徽省督軍盧公永祥。以時機已至。激集法團宣言實行。各法團鑒於盧公言行一致。羣情歡忻。浙江軍界全體當公推盧公爲浙江軍務善後督辦。凡廢督善後事宜。概由盧公主持。以資統馭。同人等外順潮流。爲向。內顧地方治安。亦已一致贊同。並擬定簡易組織大綱五條。善後期間六月。以昭信守。現在地方秩序。軍界紀律。兩俱如常。特此布聞。浙江省教育會省農會浙江杭州總商會杭縣議會縣教育會縣農會縣商商會杭州銀行公會。杭縣律師公會。

浙江盧前督軍被浙省軍民公推爲軍務善後督辦。其辦公處所。就原有軍署改組。曾經范參謀長何副官長孫秘書長廣上校參謀暨軍務軍需軍法軍醫各課課長於六月十五日開會集議一次。因名稱爲浙江軍務善後處。所有內部編制。亦當隨之定變更。一俟督辦核定。即可正式發表云。

唐繼堯主張聯省自治

新雲南社消息。北京政變。此間已得詳報。關於應付辦法。曾經一再熟商。玆由唐蓂賡總司令發出通電。主張聯省自治。原文照錄如下。廣州參衆兩院。各省省議會總司令省長巡閱使督軍護軍使鎭守使各機關各法團各報館。廣東惠州陳總司令。南寧劉司長。長沙趙總司令兼省長。重慶劉總司令兼省長。貴陽袁總指揮兼省長。廣東唐少川先生汪精衛先生張溥泉先生。上海吳蓮伯先生褚慧僧先生孫伯蘭先生譚組菴先生。南通張季直先生。天津黎宋卿先生。熊秉三先生均鑒。自國內紛爭。和平統一之聲滿天下。然日言統一而日趨乖離。日望和平而日釀戰鬥。蓋所希冀者在和平統一。而所從事者。乃在力征經營。此所以北轍南轅。愈趨愈遠也。曩者繼堯怵於國是未定。戰釁迭生。竊以爲解決時局糾紛。在政治而不在武力。免除各省離析。宜親善而不宜侵凌。故嘗主張聯省自治。通電各省。徵求同意。中經事變。未及實行。今則兵禍益深。民生益困。和平統一。遙遙無期。以吾人經驗所得。及國民心理所嚮。集權主義。既不適於國情。民治潮流。復逼輪於宇內。此時仍惟有實行聯省自治。爲救國不二法門。果能由自治而聯合各省。即由聯省而組織政府。使地方政治。有自由發展之機。而統一國家。亦免分崩之患。則所以消弭兵禍者在此。即所以建立國基者亦在此也。惟是聯省自治。關係國家大計。既非閉關以自安珍域。亦非強人以就我範圍。誠宜結合同心。共籌辦法。如何使自度依法產生。如何使主義免除障礙。不能不望各省互相提攜。切實進行。諸公愛國心長。當必同玆大願。特攄愚見。敬候敎言。唐繼堯艷叩。

粵局未變前之孫氏態度

香港快郵云。某要人傳出消息。謂孫氏因北方政局急轉直下。粵中形勢日見緊張。故最近對於一切政務。業經著手略爲收束。蓋已表示一種消極態度。

北伐軍連獲勝仗。佔領贛南各縣城。詎近一二日忽然敗退。聞損失及死傷頗慘。且不止一路失敗。

最近廣州市內各部隊戒備異常嚴密。凡自連長以下。雖在日間外出。亦不得逾附近營盤十里以內之範圍。至東北兩郊外駐紮各軍。夜間警戒特甚。所有扼要路口。均派步哨守望。禁絕行人往來。且步哨口號每晚兩易。以防疏虞。哨中各衙署晚間並於署前附近衝要地方。派兵守衛。各巡查隊無論日夜。均荷槍擊旂。四出梭巡。

孫文自留返省後。即拍電致陳炯明。該電內容係謂彼現正率全力攻贛。囑其勿牽制援贛之師。如軍事得手。彼即率全部入贛。向長江方面發展。廣東之事。概不過問。如不幸失敗。即亦離去廣東。以後各事。任由陳氏處理云云。北伐軍六號被贛軍返攻。因之三路俱敗。死傷甚衆。尤以黃大偉所部傷亡較多。

李烈鈞患惱膜炎病。確於三號因腦裂致命。惟軍界仍守秘密。蓋恐軍心因此動搖云。孫文已准關國雄承餉開賭。先繳預餉一百萬元。經得陳炯明同意。故昨已有賭商四招股。大約日間即可開辦。粵中商民以賭禍再復。莫不咨嗟太息。

孫文於九日偕美國資本家某氏乘廣三車視察該路綫上之工程材料。聞欲以該鐵路爲抵押品。擬向該美人息借一千五百萬元云。

粵省立紙幣近低至僅值六成。粵軍將領鍾景棠等請求恢復兌現無效。近又請搭發現洋五成。省庫空虛想亦不能照辦。惟市場因紙幣鬧事者日甚。商場騷動岌岌可危。

孫文前因北代軍隊攻贛。已印就軍用票二千萬元。運入贛省行用。近攻贛頗爲得手。昨又在東雅印務公司再印軍用票二千萬元。仍委伍煥然前往監督印造。

粵省交涉員因葡兵殺華工事。現提第三次抗議。並提出條件五項。（一）澳政府對華道歉（二）嚴重懲辦兵伕與於此事之官吏（三）賠償死者及担任醫愈傷者經費（四）撤去非洲兵（五）禁絕賭博以表示中葡的親善

▲國會秘書廳潘訓初致函林森。辭職離粵。有所負衆議院秘書廳任務。已告終止。各科公件仍由保管各員負責等語。

舊議員致日美公使電

▲勸其勿以財力助吳佩孚

外報載旅滬舊國會議員致日美兩公使電。譯文如下。聞外交團近開會議決。以財力資助吳佩孚。俾川武力統一中國。聞之殊堪詫異。黎元洪爲吳傀儡。其非法與徐世昌等。外人助彼。適足加增中國統一之障礙。中國之事。必須由中國人自決之。況各國不干涉中國內政。亦不將欵項借給南北二方。久有宣言在先。今外國有此決議。殊與前言相背。十年以來。國人受內亂之害。皆出外債所賜。請將此電轉達各公使。爲中國人民計。謹守前言云云。以上致小幡領袖公使。又 云美國政府不干涉中國內政。力主國際公道。久爲中國人士所稱敬。今聞貴公使於近日外交團會議時。獻議以金錢扶助非法政府之軍閥吳佩孚。實與中國國民意相背。望貴公使恪守。歷來美政府不干涉中國內亂之成約。並望弗信任中國之一黨派不足以代表全國者。而益致內亂云云。以上致美公使休門。

社會瑣聞

廢止食米之新法

▲過荒年不怕了（江蘇）

住居蘇城北街之楊君廢止食米業已數年事頗離奇有人叩其術據其談話云（以下楊君語）『余十年前曾患病數年病中不能食物祇日食黑棗三枚及清水半杯而已病愈後照常食棗不食他物日以爲常並無他異惟睡臥時用神仙枕一具置之頭下此枕爲延年益壽之利器以三十二樣藥物配每重二兩共成六十四兩相傳乾隆皇帝下江南時至某山有一白髮童顏之老叟求見問其年歲幾何答已一百六十餘歲問其何以能壽長如是則云百年前在山中採薪見一老者與以一方說明用途歸家後即如法製成直用至今未嘗一日相離也故能壽長若是問其此方可傳出否答可所以此方已見稗史中余今年已四十餘而人祇目我爲三十餘歲者或係此神仙枕之力也現家中三人均不食米均有此枕惟除余外彼等尚須食棗十數枚一天然練習已有數年蓋自將飯菜日漸減少至今始能到此地步亦非易事也其言如此可謂離奇之至

（實）（業）（淺）（說）

黃巖孝薺種作法

孝薺黃巖特產之一也多產於南鄉店頭一帶十數村中其塊莖皮色鮮紅肉軟而脆味最甘美宜果宜菜故年運銷省內外爲數頗巨爲地農民無家不種賴此圖生活者最夥予本土着又厠身農界是以能識其詳爰述其種作法之得諸經驗者以備吾國農家之研究且就正焉

（一）形態　孝薺係多年生草本產淡水田中爲莎草科植物苗高二尺許管狀色綠一莖直上無枝葉狀類藺草短而且粗花穗聚於莖端頗似筆頭地下塊莖係於根莖之間若細蔓累累下生入於表土之底因以繁殖形圓而略扁大如栗子臍有棗毛皮初生白色後漸變紅或紫褐色肉白而嫩以其塊莖如芋而色烏故亦稱烏芋又鳧以喜食之故又名鳧茈後又訛爲鳧茨浙人謂之地栗兩廣人謂之馬蹄均以其形近似故名

（二）效用　孝薺之功用可用爲蔬菜亦可用作果品並可澄取澱粉有消堅削積之效能故誤吞銅錢者以生孝薺連嚼數斤即可無恙本草稱其消食攻積除胸中實熱治五種噎膈消渴黃疸血證蠱毒云

（三）適土　孝薺好溫暖氣候大凡淡水田宜於栽稻者皆宜栽種孝薺惟種於沙土者塊莖倍大色黑肉硬雖富含澱粉質而味劣宜菜不宜果種于粘土者塊莖較細色鮮紅肉軟而肥味頗甘美宜果宜菜吾鄉土係粘壤故所產孝薺較優

（四）蒔秧　孝薺有插秧插子二法吾鄉昔年均插秧近以插秧者罹病蟲害較多故均爲插子玆分述如次

甲　插秧者於穀雨選種擇大而正芽無傷損者埋水田中勤加培壅至小暑時分種

乙　挿子者於立夏後如前法選種取河底或田內淤泥傾於平地上深約二三寸取孝薺種密挿泥中以沒入爲度須防禽獸之偸食至小暑時苗長八九寸即可移插田中

（五）整地　種孝薺之田多就早收粳稻刈穫後之稻田用犂耙耒耜等器深耕五六寸許溉水之後或前將河泥推肥厩肥人糞尿等肥料適量佈施鬆碎土塊平鋪田面堅固隴畦以免田水之浸出惟耕土深淺一田內均須同一蓋底格平滑則所生孝薺皆平鋪於底土上易於掘取否則上下亂生掘取不易且多損傷

（六）植苗　本田整地既終取孝薺苗如挿禾苗法植於田中謂之植苗每株相距一尺左右挿苗者每株苗可二三本挿子者每株祇須一二本此外植苗時尚須注意者分述如次

（未完）

新詩

農家短歌七首

（何植三）

一

蠶已大眠了。
蠶娘不曾眠呢。

二

蠶是鄉下人養的。
綢是城裡人著的。

三

新穀收了。
田事忙了。
螢火蟲照着他夜歸了。

四

太陽還是曝烈。
雷聲却不絕的響着。
呵！可憐他期望的心呵。

五

自然合韻的水車聲。
把勞苦如水的車去了。

六

雨點滴在田禾上。
歡喜却落在他的心窩裡。

七

新穀的飯在口了。
想起昔日的勞苦。
快樂之淚流在碗裡了。

經濟欄

◎十年通商海關各口貿易總論（續）

至於本年政象混沌如故各省意見紛歧當有數處輒以干戈相周旋統一南北迄未有實際上之解決政府現仍分立殊屬不幸自粵軍放逐陸榮廷離桂後南方著名首領孫逸仙即被舉爲南方總統本年外交範圍內和會與簽定中德商約均爲重要事端華會上中國所獲者爲退還膠州裁設在華郵局修改進口稅等則而收回外人所享之領事裁判權則由特派之委員會辦理之中國商約係於五月二十日簽定德人已放棄領事裁判權所有之在華德人今而後惟中國法律與司法是從本年各關稅超過上年空前之數共多四百六十萬兩雖有上述種種拂逆然而不爲阻礙此誠逾軌之事以下稅課一段另有解釋玆將各口貿易情形略述於下查此北滿一帶年間貿易情形與原狀相差尚遠斷匪成羣蔓延爲患慮復不寧凡此數端均爲造成貿易衰敗之故然西比利亞富源缺乏一俟大局底定仰給於北滿者正多是北滿貿易前途之光明可爲預卜愛琿綏芬河滿洲里各關由西比利亞報運進口之皮貨獺有特著增加中以灰鼠皮爲最兎皮亦甚多經由貝加爾湖運入之煤斤市場之上復行發現但運來數量僅有二千一百三十一噸末免微末洋貨疋頭煤油蔴袋均見興旺其蔴袋之用途實爲五穀市面活潑之證據荳子收成數在平均之下而佃家得價則異常高昂小麥年成失望品質數量皆不及上年所產之數盡由滿洲麵粉廠收用惟阨於貨物短少各廠中因而歇業者有之開半工者有之所以外洋麵粉遂有若干數量輸入滿境以補斯缺琿春上年迭被匪徒襲擊本年境內則較爲安謐但感受前此之騷擾暨俄國方面貿易停頓歷時已有數月之久幸將近夏季貿易復甦荳子荳餅之運往俄國及朝鮮者恢復不少惟天時亢旱圖們江水勢低落以故由琿春汪清境內循流而下之木林不無阻滯而年成又大受蟲害收穫僅及因成爲止安東一日本年鴨綠江上木牌運輸情形之佳爲往年所罕見該季終止時期總共由上江運到木牌一萬零二百六十二張計有三百九十九萬八千八百八十二達有此空前之數實非意料所及

（未完）

◎銀洋進出最近之市況

▲銀元繼續入超百五十萬元
▲厘價安得不跌
▲銀兩入超之異數
▲角洋充斥之由來

上海通信云銀元之進口者有無錫之七十八萬元鎭江之三十七萬元天津之二十萬元寧波常州蘇州之各十餘萬元餘如杭州南京硤石嘉興通崇海等處各有數萬元以至數千元不等共計進口銀元爲二百十四萬元比較前週進口額約減一百五十萬元至出口方面最多者爲香港之四十萬元約占出口總額十分之八弱次爲杭州之五萬二千元通崇海之三萬元嘉興二萬七千元蘇州一萬六千元餘如硤石南京丹陽汕頭四處僅各運去數千元共計出口銀元爲五十四萬元亦比前週之出口額減少十一萬元進出口相抵計上週銀元入超一百六十萬元比前週入超額亦減少一百三十五萬元然銀元爲入超則不出吾人之所料也近來漢津津價異常跌落故對於本埠銀元毫無需要江浙各埠繭欵久經落令其他用途甚且因從前流入大宗之繭欵鄉鎭現洋充足不獨無待於本埠之供給且因供過於求陸續運回本埠者甚多即如無錫一處前週運來達一百萬元上週亦達八十萬元故本埠銀元之進出口一面既去路減少一面則來源增加此其所以繼續爲入超也銀元入超洋底亦豐洋底豐而厘價落上週厘價之最低者已到七錢一分五厘五而據杭州造幣廠聲稱鑄幣成本須在七錢二分四厘以上是每鑄幣一元敝廠須耗銀數厘不等遂宣告停鑄南京幣廠繼之故上週寧杭所來銀元各僅數萬元否則上週銀元之入超額殆猶不止此數矣據兩週來情形以爲觀察江浙之回籠繭欵運到者已經不少本週銀元之進出雖有維持入超之可能性然其數額或不免較上週爲減也每週銀兩之爲出超年來已成定例惟上週則情形一變因甯杭幣廠停鑄銀兩毫無出口而南京大連反各運來約一萬兩漢口來五萬六千兩共計進口銀兩爲七萬六千兩數額雖說區區但能完全變爲入超要不可謂非異數矣以目前洋用之稀少洋底之較豐厘價一時似不易起色厘價不起幣廠不致開鑄亦即本埠銀兩不有致大宗出口而如大連等少數地方苟能有少數銀兩進口銀兩即不難爲入超故銀兩之人超或爲最近期內所可能惟吾人所敢斷言者一則爲時必不久二則爲數必不大也姑妄言如此以說其後可耳上週大條無進口出口者僅香港之二百四十條上週金貨進口者共爲十二萬兩出口者爲八千兩出入相抵亦入超十一萬兩上週角洋香港進口最多計達七百七十九萬角餘如大連長沙亦有數十萬角運到共進口角洋爲八百五十九萬角約合洋八十餘萬元至出口方面則無有也是本埠角洋之充斥與小洋之步跌非無故矣幸逐日由銀爐鎔去者極鉅否則殆尤不堪設想也綜計本埠上週銀洋進出除大條外皆爲入超云

（未完）

◎上海現銀之增多

文匯報云目下上海現銀已增至二三八二三三〇〇〇兩銀元爲二九五〇〇〇〇〇其中四一二〇〇〇〇兩銀與一八六一〇〇〇〇元係存在錢莊者

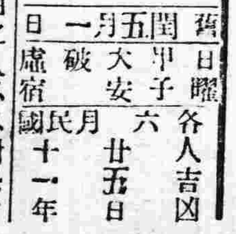

舊閏五月一日　日曜　甲子　大安　破　虛宿
各人吉凶　六月廿五日　民國十一年

本日之吉凶▲一白之人不忍耐恐有意外之變坤西吉▲二黑之人不細心恐有誤以精細爲要東坤吉▲三碧之人位置有危險氣壯可以成功艮巽吉▲四綠之人進則跌以小心愼行爲要西巽吉▲五黃之人雖有小障可以通過午后注意巽東吉▲六白之人安於其位勿言不足之日東乾吉▲七赤之人諸願成就之日將闡出寶賀名吉東乾吉▲八白之人雖進於好位置易於失脚之日巽坤吉▲九紫之人內外皆須注意西東吉

取引所　遠限　寄值　一三六、六五　中值　一三七、〇〇
取引所　現物　前場寄　二八、〇〇
取引所　豆　七月　八月　九月　月限

290

△往北車　△往南車　△營口大石橋間▽　△大連旅順間▽　安▽　鐵路線（日本時刻）

新到德國九一四藥針　眞正

自歐戰以來交通不便．德國九一四來源早斷．雖有日法二種通用市面．論其功效不及德國者遠矣．近來歐戰平和．各國仍照舊通商．所以眞正德國九一四．又復運到中原矣．此藥製者純淨性平無毒．即無病者射之淸血．亦無妨碍．如染梅毒者射之．其殺菌力甚大．更無絕嗣斷後之說．染花柳者諸君注意．凡一切梅毒下疳慢性橫痃．或咽喉肛門潰爛．及骨節疼痛等症．注射一針七日保痊．永遠不犯．因此藥初到恐未週知．特別減價三禮拜．患此症者諸君速來本社注射．莫失此良好機會也．

奉天兼哈濱　奉天濱江花柳醫院院長何子範謹啓

分設哈爾濱道外新市街路南大白樓便是

奉天鼓樓南干石橋胡同花柳醫社便是

胃腸病根治之良藥「愛腑」

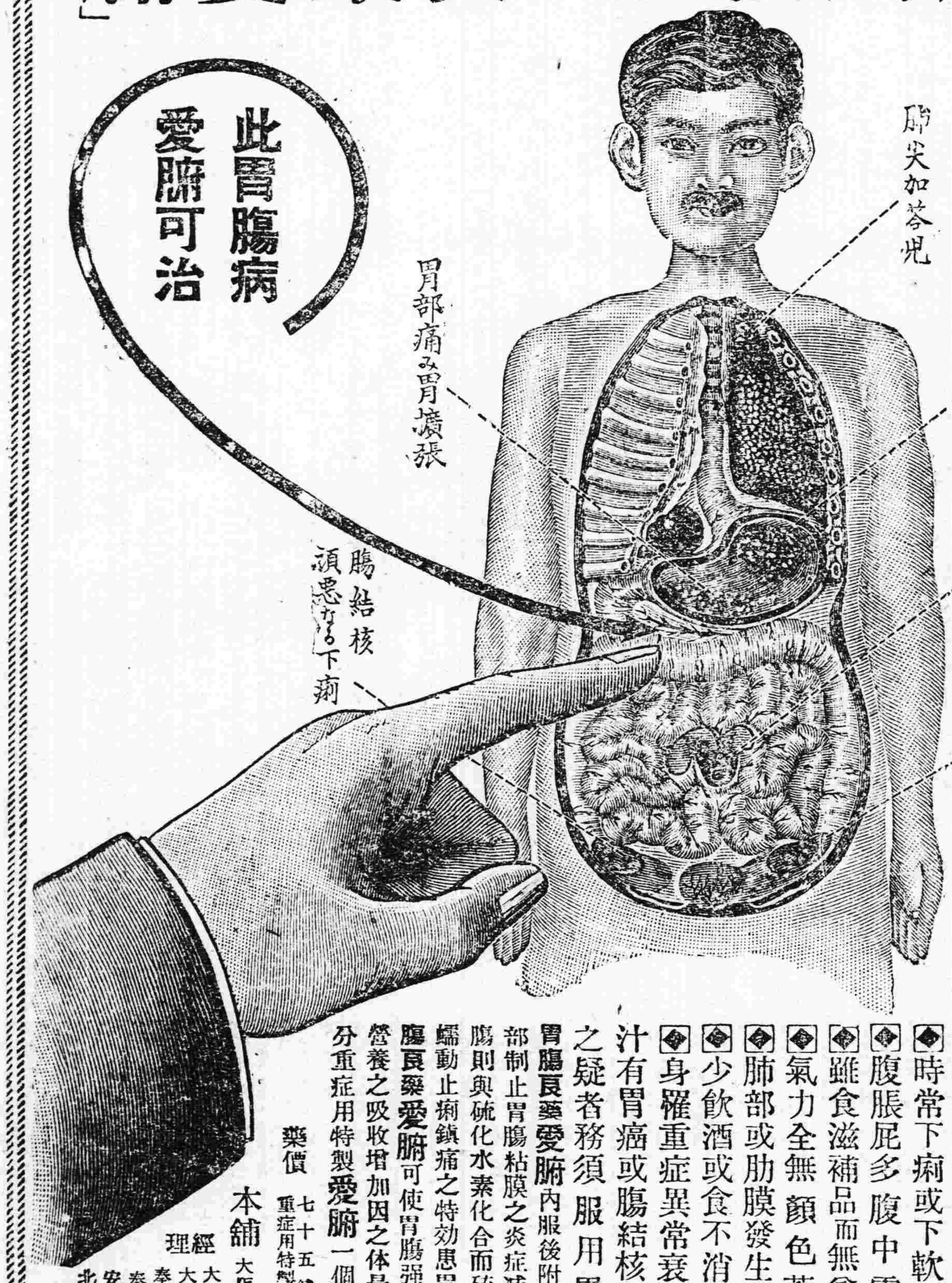

將成可懼之胃癌或腸結核難症之

慢性（重症）胃腸病

慢性胃腸病實爲難治之疾病外觀雖不甚重而胃腸之機能大衰

腸加答兒　腸結核　胃加答兒　胃擴張　胃弛緩　胃癌　胃潰瘍之治療法

胃腸粘膜發生可懼之糜爛潰瘍

◎食慾不進飲食停滯嘔吐胃痛
◎時常下痢或下軟便便中含有粘液
◎腹脹屁多腹中雷鳴下腹時痛
◎雖食滋補品而無益於身休以致衰弱
◎氣力全無顏色蒼白神經過敏
◎肺部或肋膜發生障害發熱氣促
◎少飲酒或食不消化物即腹痛下痢
◎身罹重症異常衰弱便中含血液膿汁有胃癌或腸結核腸潰瘍等危險症之疑者務須服用胃腸良藥愛腑

胃腸良藥愛腑內服後附着於胃腸內壁之糜爛部制止胃腸粘膜之炎症減少粘液之分泌至大腸則與硫化水素化合而硫化蒼鉛有抑制腸之蠕動止痢鎭痛之特効患胃腸病之者內服此胃腸良藥愛腑可使胃腸强健食慾增進血色佳良營養之吸收增加因之体量大增健康恢復雖十分重症用特製愛腑一個月必得滿足之効果

藥價　七十五錢　一圓五十錢　三圓　七圓　重症用特製　五圓、十圓　十五圓

本舖　大阪淸水谷　順和公司　日本實藥會社

經理　大連浪花町　井上誠昌堂　奉天小西關　佐藤廣濟堂　奉天四平街　大德生大藥房　安東縣市場通　井上誠昌堂　北京東單牌樓　東亞公司

代理店　營口二道街中西大藥房　遼陽什字街天錦成　長春北門外中西大藥房　長春新市街宮崎大藥房　開原三茂洋行　安東中富街東益增遠

淋

淋濁一症西醫名爲淋毒菌在男子發於尿道在女子發於子宮此症原因或由娼妓之傳染或由染患此症者之交接或感受風寒或房勞過度故致病之由而不同也初起尿道搔癢小便頻數漸次疼痛白濁淋漓不止或則洩精甚至出血倘日久失治諸病生焉本藥房近由歐西購到特效新藥名曰殺菌止淋丸專能殺菌解毒淸淋去濁無論何種淋症均能神效輕者一星期全愈重者兩星期除根誠爲世界獨一治淋之聖藥也此藥一日量六粒定價小洋五角一星期量四十二粒小洋三元外埠函購加郵費三角○外埠代售處○安東縣財神廟街永祥泰○遼陽天錦成○鐵嶺西門裡新華書局○孫家台站全盛永○千金寨中興街大順東○吉林省河南街福記衣莊哈爾濱道外北大街公和利○鄭家屯中街物彩德　奉天大西關上頭英美大藥房主任侯鳳岐謹啓

營業科目

煱爐汽罐汽機發電機電動機電話機各種機械又五金類電桿等及一般建築用料暖室用器精米用機農工等用具及包辦工程等事無不具備

大阪山口工業株式會社出張所　滿洲奉天浪速通四拾五番地

興昌洋行

電話日長一一九一番

支店　奉天城內鼓樓南大街　中國電話七一九番

分行　安東縣濱橋通　吉林新開門外

美國製金庫發賣

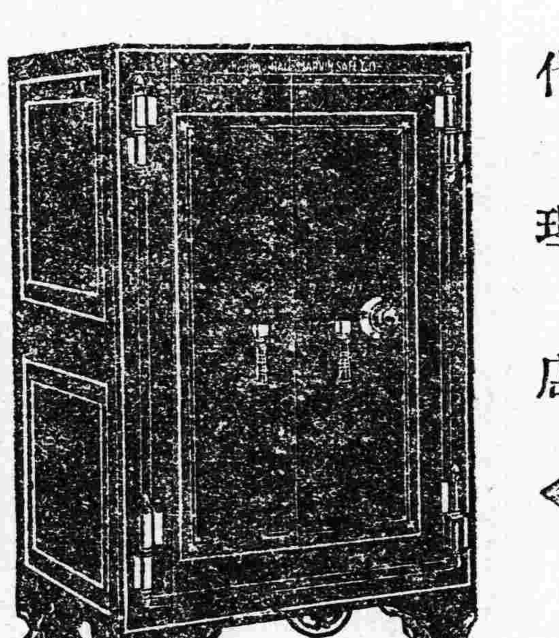

營業科目

各樣磁磚洋灰磚	眞鍮鑄物製作	紅磐塗料各種
西洋浴盆	瓦工材料一式	機械油車輪油
建築用金物一式	和洋大小便器	防水劑各種
土工銃山用具	洋式洗面器類	青銅及拔倫芝金属類製作
洋釘鐵網鐵絲	耐久練瓦粘土	防火用西阿資達
亞鉛鍍鐵板類鐵	必其阿斯夫阿路德	建築用油紙原油紙

美國耶路安豆達翁會社金物一式便利瓦

庫藏豐富

美國瑪斯達會社代理店　(S.S)

三昌洋行

奉天宮島町九番地（馬車道側）　日電話長一二〇一番

敝行今承辦美國金庫界之權威柏林姑霍路瑪倂會社製金庫之滿洲總代理店到貨交易最正確迅速該金庫爲美國最新式製造堅牢無比價格低廉望各界諸君惠顧是幸

奉天萬芝堂參茸莊

太醫院宋醫立案發給執照各省府縣均有代理本堂宋醫子岐應症特此週知

參茸補腎丸　專治腎氣虛損腰痛耳鳴遺精白濁四肢酸軟陽事痿弱等症服之神效每匣二元每六匣十元

立止咳嗽藥　專治遠年近日痰喘咳嗽虛損勞傷等症服之淸肺止嗽化痰定喘奇效每付四角十付三元五角五付一元八角

開胃止痛丸　專治男婦心胃疼痛胸腸脹滿飲食無味嘔吐惡心寒積肚痛等症服之甚效每付三角五付一元四角

宋氏救喉散　專治咽喉諸症單雙乳鵝喉瘟痧症毒纏喉花柳攻喉或腫破潰水漿不進吹之立消每大瓶壹元小瓶五角

保胎健母丸　專治婦人久患墜胎者或一次二次者或受孕之後服此丸萬無墜胎之患誠屬保胎之良藥每大匣一元六角小匣八角

萬應回生丹　專治四時瘟疫霍亂吐瀉轉筋抽搐腹痛頭眩紋腸痧等症服之屢經屢驗起死回生每服五角

神效虎骨藥酒　專治腰腿疼痛手足麻木半身不遂五勞七傷服此酒神效每大桶三元中桶一元五角小桶六角

調經種子丹　專治婦女經脈不調氣滯血少時常腹痛崩漏帶下心跳腹滿咳嗽盜汗腰痠腿軟服之調經開鬱每大匣二元四角中匣一元二角

虎骨熊油膏　專貼左癱右痪週身麻木筋骨疼痛內服本堂虎骨酒最能舒筋活血每大張六角小張三角

牛黃上淸丸　專治諸般火熱上攻頭暈言語紊亂或偏正頭痛或咽喉不利等症服之神效每大盒一元二角小盒六角

琥珀逐淋丸　專治淋白濁小便刺痛沾染花柳魚口便毒毛髮脫落口鼻腐爛等症服之淸淋解毒消腫止痛疏利下元調暢水道每包五角

雙合化痞膏　專貼男婦諸般積聚心胃疼痛胸膈脹滿氣逆不舒泄瀉痢疾遺精疝氣腰腿疼痛手足麻木小兒食積痞塊氣虛脫肛肚腹疼痛常貼此膏化痞消積速效每份四角

代售處　哈爾濱大德昌　哈爾濱魁升堂　西豐東興順　東豐合順興　長春祥順德　吉林源升慶　鐵嶺永慶東　農安縣玉茗順　四平街德聚源　奉化縣德聚源　新民縣利順東　錦縣福順昌　鄭家屯豐聚富　孫家台增益昌　遼陽利順德　本溪縣張碗舖　阿什河和順昌　岫岩永慶書局　懷德縣泰和隆　海龍縣鴻興和　江省同盛和　營口合順隆　呼蘭同和春　錦縣魁峰永　安東益增遠　安東縣恒順慶　長春玉茗魁北櫃　北林子義升東　西安縣萬源東　大連協茂盛　山城子源恒遠　公主嶺泰和增

麝香黑鉛散　專治諸般瘡道疼痛難忍急上此藥無不效驗大餅一元五角　用黃寶蠟丸主治死跌打損傷消腫止痛服此丸有起死回生之力每付四角

發賣川廣藥材飲片參茸丸散膏丹虎鹿仙膠一概俱全外埠欲購本堂藥品將欵寄下照辦不悞本舖開設奉天大西關　萬芝堂謹啓　中國電話一三四番

醫學博士久保田晴光先生創製

新藥　阿斯豆媽豆路

藥學士山下泰之先生監督調製

獨特之點　異乎他藥不須服用多次以一回之服用立見效果此特點也

效果之點　其爲喘息痰咳之特效藥自不待論並能增体溫防感冒

藥名就於阿斯特瑪特爾之說明

難治之病其數不少就中爲喘息一症尤爲難病中之難病纏病中之纏病古來雖有種種藥劑可以應用然至頑强之病症殆無能奏其效今僅可以阿特利拿林注射而消其一時之苦惱誠痛恨之至也故今若有阿特利拿林之代藥而可以內服者爲於患者之座右隨時服用其適量以頓挫抑僀其後則永年不愈之難症遂必將潛其影矣因以喘息之妙藥稱之亦無妨也醫學博士久保田晴光先生就實驗的以喘息而研究者迄今十年古來以善治喘息之漢藥種施用於動物實驗旋以其成績爲基礎竟發明創製一新藥劑以此用之於多數喘息患者屢服厚效無論何時收卓越之效果是誠同病者之一大幸福也本藥局請於博士學得其法又仰藥士山下泰三先生製藥萬端之指導遂以調製一新喘息治療劑阿斯特瑪特爾以廣爲提供於治療界是本藥局竊得自誇者也

阿斯特瑪特爾是褐色透明之溶液有催快眠性之芳香其味僅苦雖者依法服用即能止咳喇去呼吸困難之症且能使胸中生開蘇之感服藥兩三回則病狀頓覺輕快恢復元氣誠本劑之特長處也又本劑無副作用患者可安心常服之

（適應症）喘息之外急性慢性之呼吸器疾患咳嗽咯痰之附帶症如氣管支黃百日咳肺核咽頭炎等

用量　大人一日用量自十瓦至十五瓦約三茶匙

用法　通常一三四每回約一茶匙以一酒杯之熱湯調會之雖係內服而於發作時服用特極有效且連服無害

欲試用者請來店面試無値贈呈

製造發賣元　鶴原製藥所　奉天松島町十四番　電話長一五〇五番　一三二〇八番　振替大連一〇八〇番

藥劑師　鶴原正春　門司市本町二丁目

日本販賣所　鶴原誠藏商店　電話二五六、九四五番　振替福岡一〇八六番

「特約店城裡四平街大德生藥房」